

# 広報すずか SUZUKA

令和4年(2022年)

3 / 5

No.1599

特集

## 市制施行80周年



# SUZUKA CITY

©Tezuka Productions

表紙写真

今年、鈴鹿市が誕生してから80周年を迎えます。それを記念して誕生した愛らしいベルディのイラスト。今年一年、市内各地でこのベルディが躍動します。



©手塚プロダクション  
鈴鹿市マスコットキャラクター  
ベルディ

- |      |       |                     |      |        |                 |
|------|-------|---------------------|------|--------|-----------------|
| P 8  | 情報館 1 | 新型コロナウイルス<br>ワクチン接種 | P 15 | 元気なすずか | レンズ             |
| P 10 | 情報館 2 | 学校給食費の公会計化          | P 16 | 元気なすずか | 情報局<br>お知らせ・催し物 |
| P 11 | 情報館 3 | 狂犬病予防注射             | P 27 | ひろげよう  | 人権尊重の輪          |
| P 12 | 情報館 4 | 軽自動車税(種別割)          |      |        |                 |
| P 13 | 情報館 5 | みえ森と緑の県民税事業         |      |        |                 |
| P 14 | 情報館 6 | 多文化共生               |      |        |                 |

さあ、鈴鹿。  
きつと  
もつと  
海あり、山あり、匠の技あり

みんなが  
帰りたいと  
思えるまち

ふじい みつる  
藤井 充さん

新時代を  
つくりだす  
魅力あるまち

うちだり あ  
打田梨葵さん

歴史ある伝統をすつり、  
時代の流行をつかむ  
楽しいまち

子どもから  
お年寄りまで  
ワクワクが止まらない  
まち

からまつゆきお  
唐松幸夫さん

うえだようこ  
上田陽子さん

# 「継承×挑戦」の80年 未来に向かって輝け鈴鹿!

どんなまち(鈴鹿)に  
なってほしいですか?

人と人の  
結びつきが  
強いまち

はしもとこほる  
橋本小春さん

ポイ捨ての  
ないまち

たちいり はじめ  
立入 一さん

多言語でも  
分かり合える  
まち

子育て  
しやすいまち

こくりようほるこ あおと  
國料春子さん・碧人さん

# 市制施行80周年

つかもとよしこ  
塚本美子さん

**昭**和17年12月1日に鈴鹿郡と河芸郡の2町12村が合併して誕生した鈴鹿市。自動車関連産業を中心としたものづくり産業の集積により、伊勢湾岸有数の内陸工業都市として発展してきました。また、モータースポーツの聖地として、その名は世界に広く知られています。

鈴鹿市は今年の12月1日に、市制施行80周年

を迎えます。『「継承×挑戦」の80年 未来に向かって輝け鈴鹿!』をテーマに、この節目を全ての市民とともに祝い、市内に活気があふれるような1年がスタートします。

積み重ねてきたからこそその80年。そのあゆみを振り返り、これからの鈴鹿市の未来につなげていきます。



# 鈴鹿市のあゆみ

1964年 東京オリンピック聖火リレー



▲市内ですべてつなげられた聖火

1967年

鈴峰村を編入合併

鈴峰出張所を設置▶



1970  
昭和45年

1970年 東名阪自動車道  
(亀山～四日市) 開通

開通時の  
東名阪自動車道▶



1971年 鈴鹿都市計画市街化区域・  
市街化調整区域の決定



30

1970年代の鈴鹿(神戸)▶

1980  
昭和55年

1987年 市の木に「けやき」・  
市の花に「さつき」を制定



40

1974年 津市を抜き、  
県下2番目の人口に

1990  
平成2年

## 鈴鹿の今・昔～給食～

今では中学校でも実施されている学校給食。  
学校給食に対する思いを伺いました。



当時はみんな  
が貧しかったので、  
パンが食べられる  
給食はごちそう  
でしたね。

まき  
巻 重雄さん



1968年頃の給食



現在の給食の様子

将来プロ野球  
選手になるために、  
おいしい給食を  
食べて、体を作っ  
ていきたいです。



平田野中学校2年  
かわち しんすけ  
河内慎将さん

1986年

鈴鹿市民憲章制定

1987年

F1日本グランプリ鈴鹿初開催

鈴鹿初開催時の  
F1日本グランプリ  
チケット



## 鈴鹿の今・昔～ベルディ～

市民に愛されるマスコットキャラクター「ベルディ」。市と共に成長しています。



2006年  
人口20万人到達

◀ 20万人到達を  
記念する懸垂幕



2006年 市役所現庁舎オープン



▲ 新庁舎の開庁式



2004年 モータースポーツ都市宣言

モータースポーツのまちを  
発信するために行われ  
る「バイクであいたい  
パレード」



ベルディ

©手塚プロダクション

1992年  
マスコットキャラクター  
「ベルディ」誕生

◀ 公募で「ベルディ」の愛称に決定

50

1993年 人権尊重都市を宣言

オープン時の館内▶

1998年 考古博物館オープン



1992年 鈴鹿スポーツガーデンオープン

1991年 ベルフォンテン市と「友好協定書」調印



◀ ベルフォンテン市  
との交流事業

1990年 ル・マン市と「友好協力協定書」調印



▲ こけら落としとして行われた名古屋グランパスエイト対読売  
日本サッカークラブ(現東京ヴェルディ1969)の一戦

60

2000年 西部地域コミュニティバス  
運行開始

2000  
平成12年

運行当時の  
C-BUS ▶



# 鈴鹿市のあゆみ

2012年  
津波ハザードマップ配布

2012年 消防現庁舎竣工



▲建て替えられた消防新庁舎

2015年 中学校給食の開始



▲中学校給食開始に伴い整備された第二給食センター

2019年  
新名神高速道路三重県区間開通



開通を迎えた「新名神高速道路」



2020年  
小・中学校で教育ICT環境の整備・運用開始

2022年  
外国人集住都市会議  
SUZUKA2021開催

2010  
平成22年

70

2013年 鈴鹿市都市イメージ  
キャッチコピー決定



▲キャッチコピー「さあきつともっと鈴鹿。海あり、山あり、匠の技あり」

2015年 桜の森公園開園



▲防災機能を併せ持つ桜の森公園

2017年 子ども医療費助成制度の拡大

2019年 鈴鹿モータースポーツ  
フェスティバル開催



▲片道3.3kmの封鎖された公道をパレードするGT3のマシン

2020  
令和2年

80

2020年 西条保育所の新築移転、開所



▲市内の公立保育所の拠点施設として、病後児保育や一時預かり保育を行う西条保育所

# 鈴鹿市制施行 80周年記念事業

80周年を記念して、令和5年3月31日までさまざまな記念事業を行います。記念事業の詳細は、広報すずかや市ホームページでお知らせします。

事業名	事業の概要
キックオフイベント	記念事業の幕開けとして、令和4年4月16日(土)に記念フォトオブジェを鈴鹿フラワーパークに1カ月程度、設置する事業です。 ※この事業は、三重県が実施する「県民の日記念事業」と協同で実施するものです。
記念式典	市制記念日である令和4年12月1日(木)に、市の発展に貢献いただいた皆さんの功績を顕彰するために挙げる式典です。
みんなで創ろう！ レガシー事業	市内に所在する小学校児童や中学校生徒などが、自由な発想により企画した取り組みを行う事業です。
イベント支援事業	「実行委員会が主催し、過年度から市が補助や助成を行っているイベント」や「当市が実行委員会へ委託して行われるイベント」のうち、市制施行80周年を祝う新たな取り組みを行うイベントに対して、その取り組みに要する経費分を増額して補助や助成する事業です。
応援事業	市民の皆さんが行う事業です。詳しくは、下記をご覧ください。

※事業については、新型コロナウイルス感染状況などにより、変更や中止になる場合があります。

## 80周年を盛りあげていただける事業募集!

「鈴鹿市制施行80周年記念事業」といった冠を付けて、市と一緒に盛り上げていただける事業を募集します。

### 対象事業（次の全てを満たす事業）

- ① 記念事業基本方針のいずれかに沿った事業
- ② 4月1日から令和5年3月31日までの期間に実施・完了する事業
- ③ 市民が広く参加できる事業
- ④ 原則として、鈴鹿市内で行われる事業
- ⑤ 感染症対策などの公衆衛生、その他安全対策について、十分な措置が講じられている事業

### 特典

- ① 市ホームページなどでの事業周知
- ② 記念事業啓発のための記念物品の貸与
- ③ 記念テーマデザインの使用
- ④ 鈴鹿市マスコットキャラクター「ベルディ」イラストの使用

### 申込み

- 令和5年3月1日(水)までに、郵送、ファクスまたは電子メールで、届出書を総合政策課(〒513-8701 住所不要)へ
- ※事業開始の30日前までに、届出書の提出が必要です。
- ※届出書は、市ホームページまたは総合政策課(市役所本館6階)で入手できます。



特集に関するご意見・ご質問は総合政策課

☎ 382-9038 ☎ 382-9040 ✉ sogoseisaku@city.suzuka.lg.jp



## 情報館 ① 新型コロナウイルスワクチン接種

新型コロナウイルスワクチン接種推進課（保健センター）  
☎382-9291 📠384-5670 📧cvsseshu@city.suzuka.lg.jp

新型コロナウイルス  
ワクチン最新情報はこちら

# 新型コロナウイルスワクチンの 接種についてお知らせします

新型コロナウイルスワクチンの小児接種、3回目接種、初回接種についてお知らせします。折り込みチラシもあわせてご覧ください。



市ホームページ  
新型コロナウイルス  
ワクチン特設ページ

## 新型コロナウイルスワクチンの小児(5~11歳)接種

**対象** 本市に住民登録がある、5~11歳の方

### 対象に関する注意点

- ・1回目接種時点で、5~11歳であること
- ・実施期間の関係上、令和4年9月9日(金)までに上記年齢に該当する方を対象とします。
- ・1回目接種後、2回目接種までに12歳に達した場合は、2回目も小児用ワクチンを接種します。
- ・実施期間内に、1回も小児用コロナワクチンの接種を受けずに12歳に達した方は、12歳以上用ワクチンの接種対象になります。
- ・12歳以上用ワクチンを接種する場合、小児用接種券をそのまま使用できます。なお、日程は12歳以上対象枠でご予約ください。

**実施期間** 3月7日(月)~9月30日(金)

※1回目接種の最終は9月9日(金)、2回目接種の最終は9月30日(金)の予定です。

**実施場所** 小児科医院を中心とした医療機関

**使用するワクチン** ファイザー社製(小児用)

※有効成分は12歳以上用ワクチンの3分の1

**接種回数** 2回(接種間隔は3週間)

**接種費用** 無料

**接種券** 11歳の方から順次発送しています。

**持ち物** 記入済の予診票(接種券一体型)と接種済証、お子さんの本人確認書類(マイナンバーカード、保険証など)、母子健康手帳、お薬手帳(必要に応じて)



**予約方法** 小児用ワクチン接種予約受付システム(24時間対応)またはコールセンター(☎0120-280-489(8時30分~17時15分))へ

※直接予約を受け付けている医療機関には、診察時間内に直接申し込んでください。

小児用ワクチン  
接種予約受付  
システム



### 当日の流れ

- ① 自宅で体調の確認と予診票の記入を済ませ、肩の出しやすい服装で接種医療機関へ  
※必ず保護者が同伴してください。
- ② 各医院の受付で予診票と本人確認の書類を提出します。
- ③ 医師の問診後、ワクチン接種を受けます。
- ④ 接種後は15分~30分程度、待合スペースなどで安静に待機します。
- ⑤ 接種済証を受け取り、接種終了です。

※基礎疾患がある方などは、お申し出により接種券を早期送付します。詳しくは市ホームページをご覧ください。

市外のかかりつけ医での接種を希望する場合は、当該医療機関や所在する自治体の担当窓口にお問い合わせください。



できる限り、12歳になるまでに2回接種が行えるように日程をご検討ください。

※折り込みチラシ(保護者向けのお知らせとワクチン説明書)はご覧の上、接種券とともに保管してください。



## 新型コロナウイルスワクチンの3回目接種の集団接種

対象 追加(3回目)接種用の接種券(予診票一体型)をお持ちの市民の方

とき・ところ・定員

集団接種カレンダー(3月8日(火)～4月10日(日))

平日夜間	
時間	19時30分～21時15分
ところ	MEGAドン・キホーテUNY 鈴鹿店1階
定員	210人/日

土曜日	
時間	14時～16時30分
ところ	イオンタウン鈴鹿1階
定員	330人/日

日曜日	
時間	9時30分～16時30分
ところ	MEGAドン・キホーテUNY 鈴鹿店1階
定員	660人/日
※20日のみ、9時30分～12時、定員330人です。	

月	火	水	木	金	土	日	予約開始日
3/7	8	9	10	11	12	13	3月1日(火)
14	15	16	17	18	19	20	3月8日(火)
21	22	23	24	25	26	27	3月15日(火)
28	29	30	31	4/1	2	3	3月22日(火)
4	5	6	7	8	9	10	3月29日(火)

※予約状況などにより日程などを変更する場合があります。

**予約方法** ワクチン接種予約管理システム(24時間対応)または鈴鹿市新型コロナワクチンコールセンター(☎0120-280-489(8時30分～17時15分))へ



ワクチン接種  
予約管理システム



使用するワクチン モデルナ社製

## 新型コロナウイルスワクチンの初回接種(1・2回目)の集団接種

対象 12歳になった方など、初回接種用の接種券をお持ちで、1回も接種をしていない市民の方

予約開始日	日程		ところ	時間	定員
	1回目	2回目			
3月8日(火)	3月18日(金)	4月8日(金)	MEGAドン・キホーテ UNY鈴鹿店1階	19時30分 ～21時15分	各日 約100人
3月29日(火)	4月8日(金)	4月29日(金・祝)			

予約方法 コールセンター(☎0120-280-489(8時30分～17時15分))へ

### ワクチンの有効期限が延長されました

モデルナ社製、ファイザー社製ともに、ワクチンの有効期限が2カ月または3カ月延長されました。

接種後、接種済証に貼るワクチンシールには、延長前の有効期限が記載されていますが、市では、延長後の有効期限を確認した上で、医療機関や集団接種会場に配送し、接種に使用していますので、ご安心ください。

### 追加(3回目)接種の効果は?

新型コロナウイルス(オミクロン株)に対するワクチンによる発症予防効果と入院予防効果は、初回(1回目・2回目)接種後、時間の経過とともに、徐々に低下しますが、追加接種により回復することが報告されています。



市内2カ所で運営していた「ワクチン相談予約センター」は2月28日で閉設しました。



# 学校給食費の公会計化を予定しています

本市では、市立幼稚園や小・中学校における学校給食費の公会計化に向けた準備を進めています。その概要についてお知らせします。

## 学校給食費の公会計化についてお知らせします



### 学校給食費の公会計化って？

これからは、市立幼稚園や小・中学校における学校給食費を市の予算に計上し、議会の議決を得た上で、市が保護者から直接給食費を集める予定です。

この学校給食費を地方公共団体の会計に組み入れることを「学校給食費の公会計化」と言います。



### 主にいつ、何が変わるの？

現在は、学校給食費を園長や学校長にお支払いいただいておりますが、令和4年9月からは市にお支払いいただくこととなります。

イメージ



7月まで



幼稚園長  
学校長

9月から



市役所  
鈴鹿市

### どんなメリットがあるの？



○市の予算に組み込まれることで、年度途中に生鮮食材の価格が高騰した場合に、予算の範囲内であれば対応が可能となるため、より安定的に給食を提供できます。

○学校給食費の徴収業務などを行う教職員の負担が軽減されることにより、教職員が授業改善を図ったり、児童・生徒と向き合ったりする時間を増やすことができます。



### 全国的に増えている学校給食費の公会計化

文部科学省は、令和元年に「学校給食費等の徴収に関する公会計化等の推進について(通知)」を出して、全国の地方公共団体に学校給食費の公会計化を促しており、本市の近隣市を含め、実施する自治体が増えています。



### 公会計化に伴い、改めて手続きが必要です

学校給食費の支払先が、「園長・学校長」から「市」へ変わるため、学校給食の申し込みや学校給食費の口座振替の手続きが改めて必要となります。

保護者の方へは、手続きの方法など詳しい内容を令和4年4月に幼稚園・学校を通じてお知らせしますので、保護者の皆さんは手続きをお願いします。



※公会計化は条例や予算に基づいて実施します。現在、市議会へ条例案および予算案を提出しており、これらの議決が前提となります。



## 愛犬に予防注射を受けさせましょう

犬の飼い主は、愛犬に狂犬病予防注射を毎年1回受けさせるよう法律で義務付けられています。これに基づき、4月3日(日)から各地区で狂犬病予防集合注射を行いますので、ご都合の良い会場で受けさせてください。

対象 生後91日以上の子犬  
費用 3,400円

狂犬病は動物・人間共通の感染症で、発症すると治療法が無い、非常に恐ろしい病気です。世界の多くの国では現在でも発生していて、いつ海外から侵入してくるか分かりません。犬種、室内飼いの区別に関わらず、狂犬病予防注射は必ず毎年受けさせましょう。なお、注射を受けた犬には注射済票が交付されます。



### ◆接種の際の注意点

- 犬を押さえられる方が連れて来てください。
  - 首輪や胴輪は抜けないようにしっかりと装着してください。
  - ふん尿の後始末ができるようにご用意ください。
  - 注射はどの会場でも受けられます。
  - 日程が合わない場合は、案内はがきをお持ちの上、最寄りの動物病院で注射を受けてください。
- ※注射料金は各動物病院へお問い合わせください。
- 犬の登録が済んでいる方には事前に案内はがきを郵送します。はがきの表面の問診表を記入し、必ず会場にお持ちください。内容を確認し、誤りがあれば、正しい情報の記入をお願いします。
- ※案内はがきを紛失した、または届かなかった場合でも、会場で申込書に記入すれば、注射を受けられます。
- ※犬の登録が済んでいない場合は、会場でも登録ができます。1頭につき登録手数料3,000円をお持ちください。
- ※案内はがきが届いた犬が既に死亡している場合、死亡届の提出が必要です。なお、案内はがきに死亡日を記入し、犬鑑札を添付することで、死亡届として提出することもできます。
- 犬が高齢、妊娠中、病気などの場合は、自分で判断せずに、必ず獣医師の診察を受けてください。場合によっては「狂犬病予防注射猶予証」(有料)の発行を受け、環境政策課へ提出することで、予防注射を最長1年猶予できます。

## 狂犬病予防注射日程表

### 4月3日(日)

国府公民館	9:10~10:00
住吉公民館	10:15~10:35
平野町民会館	10:50~11:10
井田川公民館	11:25~11:50
羽山共進集会所	13:00~13:20
庄野公民館	13:30~13:50
J A 鈴鹿牧田支店	14:05~14:35
牧田コミュニティセンター	14:45~15:25

### 5日(火)

J A 鈴鹿玉垣支店	13:30~14:00
鈴鹿市ふれあいセンター	14:15~14:45
末広町集会所	15:00~15:15
清和公民館	15:25~15:40

### 7日(木)

旭が丘公民館	13:30~14:00
白子コミュニティセンター	14:15~14:30
AGF鈴鹿体育館東駐車場	14:45~15:05
神戸コミュニティセンター	15:30~16:00

### 10日(日)

鈴鹿市伝統産業会館	9:10~9:50
鼓ヶ浦公民館	10:05~10:35
京田集会所	10:50~11:05
栄公民館	11:20~11:40
郡山公民館	13:00~13:35
合川公民館前旧農協倉庫	13:50~14:15
J A 鈴鹿天名支店	14:30~15:00
J A 鈴鹿稻生支店	15:15~15:55

### 13日(水)

J A 鈴鹿加佐登支店	13:30~14:10
鈴峰公民館	14:30~14:55
庄内公民館	15:20~15:40
樺公民館	16:00~16:30

### 15日(金)

深伊沢公民館	13:30~13:50
久間田公民館	14:10~14:35
自由ヶ丘集会所	14:50~15:10
石薬師公民館	15:30~16:00

### 17日(日)

千代崎海水浴場駐車場	9:00~9:50
J A 鈴鹿若松支店	10:10~10:40
下箕田集会所	10:50~11:10
箕田公民館	11:25~11:45
長太公民館	13:00~13:45
J A 鈴鹿一ノ宮支店	14:00~14:40
河曲地区市民センター	14:55~15:10
三重県鈴鹿庁舎駐車場	15:25~16:00

- ※会場および時間をご確認の上、時間内にご来場ください。
- ※駐車スペースが限られる会場もありますので、お車で来場される場合は、十分にご注意ください。
- ※新型コロナウイルス感染症の影響により中止する場合があります。中止する場合は、市ホームページでお知らせします。

### 新型コロナウイルス感染防止のためのお願い

- 来場される方は事前の検温・マスクの着用・会場に設置したアルコールでの消毒をお願いします。
- 発熱や咳など、体調のすぐれない方は来場をご遠慮ください。
- 必要最低限の人数でお越しください。



## 情報館 ④ 軽自動車税(種別割)

市民税課 ☎382-9006 📠382-7604

✉shiminzei@city.suzuka.lg.jp



# 軽自動車税(種別割)の税率(年税額)をお知らせします

軽自動車税(種別割)は、毎年4月1日現在で軽自動車などを所有している方に課税されます。

### 原動機付自転車・小型特殊自動車・二輪の軽自動車・二輪の小型自動車

車種		税率(年税額)
原動機付自転車	第一種 50cc以下または0.6kw以下	2,000円
	第二種(乙) 二輪のもので50cc超90cc以下または0.6kw超0.8kw以下	2,000円
	第二種(甲) 二輪のもので90cc超125cc以下または0.8kw超1.0kw以下	2,400円
	ミニカー	3,700円
小型特殊自動車	農耕作業用	2,400円
	その他(特殊作業用)	5,900円
二輪の軽自動車	125cc超250cc以下	3,600円
二輪の小型自動車	250cc超	6,000円

### 三輪・四輪以上の軽自動車

車種		税率(年税額)				
		①平成27年3月31日以前に最初の新規検査を受けた車両	②平成27年4月1日以降に最初の新規検査を受けた車両	③最初の新規検査から13年経過した車両		
軽自動車	三輪(660cc以下)		3,100円	3,900円	4,600円	
	四輪以上(660cc以下)	乗用	自家用	7,200円	1万800円	1万2,900円
			営業用	5,500円	6,900円	8,200円
		貨物	自家用	4,000円	5,000円	6,000円
			営業用	3,000円	3,800円	4,500円

※平成27年3月31日以前に最初の新規検査を受けた車両(①)は、③に該当するまでは税率(年税額)を据え置きます。

※最初の新規検査から13年を経過した車両について、税率(年税額)を引き上げます(グリーン化の観点から改正するため、電気・天然ガス・メタノール・混合メタノール・ガソリン電力併用の軽自動車および被けん引自動車を除く)。

※最初の新規検査を受けた年月は、自動車検査証の「初度検査年月」欄に記載されています。

### 軽自動車税(種別割)のグリーン化特例(軽課)

令和3年4月1日から令和4年3月31日までに新規取得した三輪および四輪の軽自動車(新車に限る)で、一定の排出ガス性能を満たす電気自動車などは、令和4年度分の軽自動車税(種別割)が軽減されます。

車種	条件	軽減率
電気・天然ガス軽自動車	平成30年排出ガス規制に適合、または平成21年排出ガス基準値より10%以上窒素酸化物の排出量が少ないもの	おおむね75%

※営業用乗用車のうちガソリン車(ハイブリッド車を含む)は、2030年度基準90%達成車については、おおむね50%軽減、2030年度基準70%達成車については、おおむね25%軽減します。ただし、平成30年排出ガス基準50%低減達成または平成17年排出ガス基準75%低減達成(★★★★)に限ります。各燃費基準の達成状況は、自動車検査証の備考欄に記載されています。

※令和4年度分の軽自動車税(種別割)のみ適用となります。軽減にあたり手続きは必要ありません。

令和4年度軽自動車税(種別割)の納税通知書は、5月9日(月)に発送予定です。



# 令和3年度みえ森と緑の県民税を活用した事業についてお知らせします

本市では、平成26年4月から導入された「みえ森と緑の県民税」を活用し、「災害に強い森林づくり」と「県民全員で森林を支える社会づくり」に取り組んでいます。

## 市内で実施した事業を紹介します

令和3年度は、「みえ森と緑の県民税」を活用し、市内で11の事業を実施しました。

- 暮らしを守る森林保全事業  
海岸の松林で、病害虫被害を受けている枯木の伐倒と駆除を行いました。



- 緑と森を育む長太の大楠再生プロジェクト  
長太の大楠の樹木診断や樹木治療などを行いました。



- ホテルの里森林・生物観察用橋設置事業  
ホテルをはじめ、多様な生物が生息する里山の自然環境を安全に観察・観賞できるようにするため、鈴鹿ほたるの里(庄内)に歩道柵と橋を設置しました。



- 災害からライフラインを守る事前伐採事業  
過去に台風などが原因の倒木により停電被害があった箇所について、地権者の了解の下、事前に危険木を伐採し、倒木による停電被害を予防しました。

- ふるさとの木(名木古木)保存活用事業補助事業  
ふるさとの木(市内の天然記念物や地域緑化のシンボルとなっている樹木・樹木群)の所有者などに対して、樹木診断や樹木治療などを行うための経費を補助しました。

- 国体スタッフ木製記念品配布事業  
三重とこわか国体・三重とこわか大会にスタッフとして携わる予定であった県内の高校生などを対象に、記念品として三重県産木材を使用した木製コースターを配布しました。

- 馬場公園(庄内)木製休憩所設置事業  
公園の緑豊かな景観に調和した、木製の温かみある休憩スペースを設置しました。



- 森林環境教育支援事業  
自然環境保全、森林環境教育、緑化活動など、森林を市民で守り育てる意識の醸成に寄与する活動を実施する団体に補助金を交付しました。

- 公立保育所および公立幼稚園柵等設置事業  
三重県産木材を使用した柵や下駄箱を公立保育所や幼稚園の保育室に設置しました。



- 図書館木製備品購入事業  
木製書架などを本館の閲覧室に設置しました。  
※三重県産木材を使用した書架、机、椅子などの備品を購入し、木の温かみのある空間づくりを行っています(平成27年度から)。

- 森と緑の生涯学習講座  
市内の公民館で、小学生を中心とした子どもと保護者を対象に、間伐材を利用した木工工作、フィールドワーク、木のおもちゃに触れるなどの森林環境学習を行いました。



令和4年度も、引き続き「みえ森と緑の県民税」を活用し、地域の実情に応じて創意工夫した森林づくりや県と連携した災害に強い森林づくりなどの施策を実施していきます。



# ポスト・コロナ時代における多文化共生社会を推進します



本市には、令和4年1月末時点で50カ国を超える約8,600人の外国人市民が居住しており、外国人が総人口に占める割合は約4.4%、約23人に1人が外国人市民です。

## コロナ禍の多文化共生の取り組みを紹介します



新型コロナウイルスが流行し始めてから、約2年が経ちました。感染を広げないためには一人一人の感染対策が必要です。日本人も外国人も同じ鈴鹿市民として、一緒に取り組み、感染を減らしましょう。今回は、コロナ禍における多文化共生の取り組みを紹介します。

## YouTubeチャンネル「Amigo SUZUKA」を開設しました

ワクチン接種を勧めるとともに、これまで以上に感染防止に努めていただくため、日本語に不慣れな外国人の方にも伝わるよう、新型コロナウイルス感染症に関する多言語動画を作成し、YouTubeチャンネル「Amigo SUZUKA」に掲載しました。動画は全部で5種類です。ぜひご覧ください。

### かんたんにわかる！ 鈴鹿市でワクチンを打つまで



多く問い合わせのあった内容や、外国人市民にとって分かりづらいと思われる点を反映した内容

### かからない！ひろげない！ 新型コロナウイルス感染症対策



ピクトグラムを取り入れ、言葉が分からなくても理解しやすい内容  
※ピクトグラム：目につきやすく、むだのない絵文字、絵単語、図記号で表されたもの

### かんたんにわかる！ 鈴鹿市のワクチン 集団接種会場について



### ワクチンの Web簡単予約



### 予診票の書き方



動画は、日本語に不慣れな外国人にも分かりやすいよう、漢字にルビを付け、表現や文の構造を簡単にした「やさしい日本語」のほか、ポルトガル語、スペイン語などを含む最大10言語で作成しています。

## 外国人集住都市会議SUZUKA2021を本市で開催しました



本市が座長都市を務め、1月28日に開催した「外国人集住都市会議SUZUKA2021」。感染拡大防止の観点から「YouTubeLive」を活用し、全てオンライン上で実施しました。

「ポスト・コロナ時代の新たな多文化共生社会の実現を目指して～総合的対応策の推進と日本語教育体制の構築～」をメインテーマに、全国13市町の会員都市のうち7自治体の市長から地方の現状を提起し、国に対し課題の改善を投げかけ、「SUZUKA宣言」と題して各省庁に向けた提言をまとめました。

# 元気なすずか SUZUKA レンズ



## 鈴鹿のお茶は世界に通ず



11月13日(土)・14日(日)

イオンモール鈴鹿で、お茶のPRイベント「鈴鹿のお茶は世界に通ず」が開催されました。

お茶の淹れ方体験やお茶製品の販売などが行われた会場は多くの人でにぎわい、鈴鹿のお茶の魅力を感じていました。



## 地震防災訓練



11月14日(日)

南海トラフ地震による最大震度7の揺れと大津波警報が発令された状況を想定して、一ノ宮地区で地震防災訓練が行われました。

いつ発生するか分からない地震災害。参加した皆さんはいざというときに備えて、避難訓練や感染症対策を踏まえた避難所開設運営訓練、要援護者台帳を活用した情報伝達訓練など、真剣に取り組んでいました。



## サーキットで20歳を祝福

## 令和4年鈴鹿市成人式



1月10日(月・祝)

鈴鹿サーキット国際レーシングコースグランドスタンドで鈴鹿市成人式が行われ、参加した約1,500人の新成人をお祝いました。

「絆～鈴鹿しか勝たん!～」がテーマとなった今年の成人式。式典のほか、レーシングコースを利用した大規模災害対応団員(ライドエイド)によるパフォーマンスや恩師からのビデオレターの上映などが行われました。

会場では、新成人の皆さんが久しぶりの再会を喜び合っていました。



# こすらすずか 情報局

今回の募集は5月5日号掲載分です  
 ●原稿規格/タイトル15文字程度・本文80文字程度  
 ●申込み/3月21日(月・祝)から25日(金)までに、ファクスまたは電子メール(☎382-2219、✉johoseisaku@city.suzuka.lg.jp)で情報政策課へ、なお、機器故障や送信誤りなどによる掲載漏れ防止のため、ファクスで申し込みされた方は、電話で情報政策課(☎382-9036)へご連絡ください。電子メールで申し込みされた方は、電子メール受信後、こちらから受信完了した旨を必ず返信します。募集期間を過ぎても返信が無い場合は、情報政策課へご連絡ください。  
 ●注意事項/営業、政治、宗教活動と認められるものはお断りします(企業、自営業者の活動を含む)。  
 ※当事者間のトラブルについて、市は一切関与しません。  
 ※同一主催者の掲載申し込みは1回1記事に限りま。

新型コロナウイルス感染拡大防止のため、当面の間、窓口での受け付けを中止します。

## うつ・心神不安定・ 自信喪失の方の相談室

しげた  
重田 隆康 ☎372-1951

内容/仕事関係や人間関係など、悩みを持つ方の相談を受け付けています。企業勤務、大学講師の経験を生かし、精神的なバックアップやアドバイスをします。相談料/無料 ※詳しくは、電話でお問い合わせください。

## 鈴鹿練成会 柔道教室 生徒募集

川崎 洋平 ☎090-7609-2450  
☎384-3741

対象/どなたでも とき/火・木・土・日曜日19時~21時 ところ/市武道館、神戸高校ほか 内容/元気に楽しく礼法と受身を身に付けて、相手を思いやる気持ちと強い体をつくりましょう。申込み/電話またはホームページ(鈴鹿練成会で検索)で

## 認知症の人と 家族の会のつどい

「家族の会」鈴鹿地区会  
下野 和子 ☎370-4620

対象/本人、家族、関心のある方どなたでも とき/3月9日(水)13時~15時 ところ/牧田コミュニティセンター 内容/悩み相談、情報交換、介護家族との交流 参加料/100円

## 小学生ソフトテニス教室 令和4年度児童募集

ソフトテニス連盟鈴鹿支部  
杉村 宣昭 ☎382-5123

対象/小学2年生以上 とき/毎週土・日曜日の午後 ところ/市内の公立テニスコート 参加料/年1万5,000円程度 申込み/3月30日(水)まで ※詳しくは、電話でお問い合わせください。

## 牧田公民館絵画教室 画遊会展

酒井 ☎378-5087

とき/3月18日(金)~20日(日)10時~17時 ところ/スズカ画廊(飯野寺家町840) 内容/水彩、油彩、色鉛筆などジャンルにとらわれず、楽しく描きました。 ※ぜひご覧ください。

## 楽しく学ぼう中国語

中国語サークル(庄野)  
大野 憲二 ☎370-6531

とき/第1~4火曜日19時30分~21時 ところ/庄野公民館 内容/アットホームな雰囲気、初心者の方でも楽しく中国語を学べるサークルです。講師/河南省出身の女性講師 参加料/月2,500円 申込み/電話で

## 花を楽しむ時間「花かご」

NPO法人 みんなDeうきうき歌謡団  
かさい ☎090-7048-8120

とき/3月23日(水)10時から、13時30分から(別日相談可) ところ/らららカルチャー(南江島町9-10) 内容/取っ手付きのバスケットに生花を入れます(初心者の方も作れます)。参加料/1,500円 持ち物/マスク 定員/各10人 申込み/電話で

## 民謡と大正琴の祭典

鈴鹿市芸文協音楽祭実行委員会  
川崎 龍謡 ☎382-3589

とき/3月27日(日)13時~16時 ところ/文化会館 内容/民謡4社、大正琴5社の合同発表会 入場料/無料 ※三味線と民謡唄、大正琴のメロディーをお聞かせください。

## 俳句教室 生徒募集

緑鈴句会  
伊藤 ☎090-8671-0187

とき/毎月第4金曜日 内容/吟行(希望者のみ):9時30分から、句会:13時~15時30分 講師/坂口緑志さん(俳句雑誌「年輪」代表) 参加料/月1,000円 申込み/電話で ※俳句の力を高めたい方ぜひご参加ください。

## 鈴鹿市民歩こう会 参加者募集

鈴鹿市民歩こう会  
鈴木 利昭 ☎080-1611-9264

とき/4月3日(日)(雨天時10日(日)に延期) 集合/近鉄弥富駅南口前9時 内容/鍋田川堤の桜巡り 歩行距離/10km ※弁当は自由です。マスクを必ず着用してください。初参加者も歓迎します。

## 協会けんぽ保険料率が 変わります

全国健康保険協会三重支部  
☎059-225-3317

対象/協会けんぽ三重支部の保険証をお持ちの方 内容/令和4年3月分からの健康保険料率は9.91%に、介護保険料率は1.64%に変更となります。

## 7カ国で話そう ~英語だけではなく、多言語の自然習得って!?~

ヒッポファミリークラブ村口  
☎090-5856-4036

対象/0歳~シニアの方までどなたでも とき/3月5日(土)10時から、12日(日)18時30分から、13日(日)14時から 内容/英語だけでなく、多言語の自然習得について、講師が分かりやすくお話しします。参加料/無料

## 春風によせて コンサート

田邊 ☎386-0830

とき/3月20日(日)13時30分開演(開場13時) ところ/文化会館 けやきホール 内容/市内在住の音楽家とかるがもブラスアンサンブルの演奏をお楽しみください。入場料/無料

## 屋根・外壁塗り替えセミナー

(一社)市民講座運営委員会  
☎0120-689-419

対象/どなたでも とき/3月16日(水)17日(木)9時45分~12時 ところ/文化会館 内容/塗装工事の前に消費者が知っておくべき知識を分かりやすく説明します。参加料/無料 申込み/電話で

## 大楠が見える風景写真展

蔭地 敏男  
☎080-5010-4693 ✉ny7-oo@asahi-net.or.jp

とき/3月19日(土)~26日(日)(21日(月・祝)を除く) ところ/市役所本館1階 市民ギャラリー 内容/長太の大楠が写った写真展です。スマホ写真もあります。 ※3月5日(土)まで作品を募集しています。詳しくは、電子メールでお問い合わせください。

## 手作りサークル展示即売会

吉川 みよ子 ☎370-1759

とき/3月24日(木)、25日(金)11時~17時 ところ/文化会館 さつきプラザ 内容/手作りサークルが作ったバッグ・洋服・小物・陶芸などを展示します。気に入ったものは購入できます。入場料/無料

## 親子リトミック・音楽教室 無料体験

山原 ☎372-0933  
☎090-2689-6957

対象/1歳から とき/木・土曜日10時~12時(月、2、3回) ところ/太陽の街第三集会所(郡山町2043-4) 内容/親子で体を動かし、歌やリズム遊びをします。ピアノのレッスンもあります。 ※気軽にお問い合わせください。

## 日本茶セミナー

みかみ  
☎2932kamikami@gmail.com

とき/毎週土曜日15時~16時 ところ/大池2丁目 内容/①かみせ茶の一番煎じと二番煎じ、②自家焙煎ほうじ茶を淹れて味わう 参加料/無料 定員/1回3人 ※場所など詳しくは、Facebook(@kabusecha.suzuka)またはLINE(ID:mikaminaok)で



## お知らせ

### 【国】事業復活支援金

産業政策課 ☎382-8698 ☎382-0304

新型コロナウイルス感染症により大きな影響を受けている事業者に対し、事業継続・回復のための支援金が国から給付されます。  
**対象** 次の2つを満たす中小法人・個人事業者  
 ○新型コロナウイルス感染症

の影響を受けた事業者  
 ○令和3年11月から令和4年3月までのいずれかの月(対象月)の売上高が、平成30年11月から令和3年3月までの間の任意の同じ月(基準月)の売上高と比較して、50%以上または30%以上50%未満減少した事業者  
**給付額** 中小法人:最大250万円、個人事業者:最大50万円

**申込み** 5月31日(火)まで(必着)に、事業復活支援金ホームページで

**問合せ** 中小企業庁相談窓口  
☎0120-789-140(IP電話専用回線) ☎03-6834-7593

事業復活支援金  
ホームページ





## 【国】小学校休業等対応助成金

産業政策課 ☎382-8698 📠382-0304

**対象** 令和4年1月1日から3月31日(木)までに、次のどちらかの理由で子どもの世話を行うことが必要となった労働者に対して、有給(賃金全額支給)の休暇(労働基準法上の年次有給休暇を除く)を取得させた事業主

- 子どもの通う小学校など(幼稚園・保育所などを含む)が、新型コロナウイルス感染症に関する対応として、ガイドラインなどに基づき、臨時休業(学級閉鎖やオンライン授業など)をした。
- 子どもが新型コロナウイルスに感染し、小学校などを休む必要があった。

※労働者からの直接申請もできます。

**給付額(日額上限)** 1月~2月: 1万1,000円、3月:9,000円

**申込み** 5月31日(火)まで(必着)に郵送で三重労働局雇用環境・均等室(〒514-8524 津市島崎町327-2)へ

**問合せ** コールセンター(☎0120-603-999)

※詳しくは厚生労働省ホームページをご覧ください。

厚生労働省  
「小学校休業等  
対応助成金」



※委託を受けて個人で仕事する方対象になる方は、小学校休業等対応支援金が支給されます。詳しくは、次のホームページをご覧ください。



厚生労働省  
「小学校休業等  
対応支援金(委託を受けて個人で仕事する方向け)」

## 事業承継でお悩みの方 気軽に相談を

産業政策課 ☎382-7011 📠384-0868

三重県事業承継・引継ぎ支援センターでは、国からの委託を受け、事業承継にお悩みの全ての中小企業を、全力でサポートしています。事業承継に関して、進め方が分からない、後継者がいない、経営者保証がネックになっているなど、あらゆる問題を気軽に相談できますので、ご活用ください。

**問合せ** 三重県事業承継・引継ぎ支援センター(☎059-253-3154)

※詳しくは、三重県事業承継・引継ぎセンターホームページをご覧ください。

三重県事業承継・  
引継ぎ支援セン  
ターホームページ



## 令和5年鈴鹿市 二十歳のつどい 実行委員募集

文化振興課 ☎382-7619 📠382-9071

📧bunkashinko@city.suzuka.lg.jp

民法改正により、令和4年4月1日(金)から成年年齢が20歳から18歳に引き下げられますが、市では令和4年度以降の成人式について、これまでどおり20歳を対象とし、「二十歳のつどい」として開催します。

**対象** 平成14年4月2日~平成15年4月1日生まれで市内在住か本市出身者

**内容** 「二十歳のつどい」の企画・運営(イベントの検討、パンフレットの作成、広報活動など)

※会議は月1・2回程度、夜間に市役所の会議室で行います。

※第1回の会議は、5月下旬ごろを予定しています。

**申込み** 電話または電子メールで文化振興課へ



## 3月は自殺対策強化月間 ~守りたい大切ないのち~

健康づくり課 ☎327-5030 📠382-4187

進学や就職、転勤など、生活環境の変化や感染症流行の長期化により、不安やストレスを感じる方が多くなっています。

周囲の人の気づきや声かけが、「いのち」を守ることにつながります。あなたの力で救える「いのち」があります。大切な「いのち」を守りましょう。

### ◆大切な人の「いのち」を守るための行動

- 気づき：家族や仲間の変化に気づいて声をかける
- 傾聴：本人の気持ちを尊重し、耳を傾ける
- つなぐ：早めに専門家に相談するよう促す
- 見守り：温かく寄り添いながら、じっくりと見守る

**問合せ** 三重県こころの健康センター(相談専用電話番号 ☎059-253-7823・フリーダイヤル ☎0120-01-7823 13時~16時(土・日曜日、祝日、年末年始を除く))

※三重県こころの健康センターでは、自殺予防・自死遺族電話相談、専門面接相談(予約制)を実施しています。

## お知らせ

### 市税の口座振替手続きはお早めに

納税課 ☎382-7831 📠382-7660

市税の口座振替を開始するためには、手続きに約1カ月かかります。口座振替を希望される方は、早めの手続きをお願いします。

ところ 金融機関、地区市民センター、納税課

※手続きの際には、通帳、通帳の届出印、納税通知書(納付書)が必要です。

### 納税の休日・夜間窓口

納税課 ☎382-9008 📠382-7660

#### ◆休日窓口

とき 3月27日(日)8時30分～17時15分

#### ◆夜間窓口

とき 3月29日(火)・30日(水) 17時15分～20時

ところ 納税課

内容 市税の納付、納税相談、口座振替の手続きなど

※北通用口は利用できません。南玄関からお越しください。

### マイナンバーカード申請サポート

戸籍住民課 ☎327-5056 📠382-7608

マイナンバーカードセンターでは、次のとおり交付申請サポート(顔写真撮影、申請書記載補助)を行っています。ぜひご利用ください。

対象 市内に住民登録がある方

※2カ月以内に市外に転出予定の方は、新住所地で申請してください。

とき 平日(水曜日を除く)10時～18時、第2・4・5土曜日とその翌日(日曜日)9時～17時

ところ マイナンバーカードセンター(算所2-5-1鈴鹿ハンター2階 ☎382-1213)

※水曜日、第1・3土曜日とその翌日、祝日、年末年始は、休業日です。

※マイナポイント(第2弾)の付与を希望する方は、9月末までにマイナンバーカードの交付申請を行ってください。

※交付申請者にクリアファイルを配布しています(数に限りあり)。



### 特別日曜窓口の開設

戸籍住民課 ☎382-9013 📠382-7608

春は就職、転勤、進学などで各種届や証明書を必要とする機会が多くなります。市では、3月27日・4月3日に特別日曜窓口を開設しますので、ご利用ください。

※3月27日は、四日市市・桑名市・亀山市・松阪市・津市・東員町・菰野町の各窓口も開設しています。詳しくは各市町へお問い合わせください。

#### ◆特別日曜窓口一覧

開設窓口	階数	窓口内容	3月27日 8時30分～ 17時15分	4月3日 9時～12時
戸籍住民課 ☎382-9013	1階	住民票の写し(広域交付住民票は除く)・印鑑登録証明・戸籍関係証明・税証明などの交付、印鑑登録の手続き、転入(個人番号カード・住基カードを利用する届は除く)・転出・転居・戸籍の届出、特別永住者証明書の受付	○	○ ※1
保険年金課 ☎382-7605	1階	国民健康保険、国民年金の手続き	○	○
福祉医療課 ☎382-2788	1階	後期高齢者医療、福祉医療費(障がい者・一人親・子ども)助成の手続き	○	○
納税課 ☎382-9008	2階	市税の納付、納付相談、口座振替手続きなど	○	○
市民税課 ☎382-9006	2階	原動機付自転車・小型特殊自動車の登録・廃車・名義変更などの手続き(他市発行ナンバープレートは発行市の確認不能な場合は受付不可)※2	○	○
子ども政策課 ☎382-7661	11階	児童手当、児童扶養手当、特定不妊治療費助成、不育症治療費助成の手続きなど	○	○
学校教育課 ☎382-7618	11階	市立小・中学校の転校相談、新入学の手続き	○	○

※1 税証明は所得課税証明(最新年度)のみの発行となります。

※2 軽自動車などに課税される軽自動車税種別割は、毎年4月1日現在の所有者に課税されます。

#### ◆戸籍住民課日曜窓口

とき 毎週日曜日9時～12時

ところ 市役所本館1階 戸籍住民課

内容 住民票の写し(広域交付住民票は除く)・印鑑登録証明・戸籍関係証明・所得課税証明(最新年度のみ)などの交付、印鑑登録の手続き、転入(個人番号カード・住基カードを利用する届は除く)・転出・転居、戸籍の届出、特別永住者証明書の交付など

※内容によっては、取り扱いできない場合があります。また、所得課税証明以外の税証明や電子証明は、取り扱いできません。

## 第30回鈴鹿市文芸賞受賞者の決定

(公財)鈴鹿市文化振興事業団 ☎384-7000 📠384-7755

応募作品の中から、下記の方の受賞が決定しました。

### ◆一般の部

(敬称略、同賞内順不同)

賞	ジャンル	氏名	作品名/作品
最優秀賞	小説・評論等	澤田 悟	諫早の人
	エッセイ	奥田 かなえ	双子
	アフォリズム	村井 一朗	喜怒哀楽を発信し自らを磨く人間は一本の鉛筆なり
	詩	くさもと なぎ	ホコリ
	短歌	安富 節子	水のテーブル
	俳句	北岡 礼子	秋
	川柳	西山 竹里	スローダウン
優秀賞	小説・評論等	伊藤 久昭	夕日の島
	エッセイ	渡邊 逸郎	龍太郎が暮らした海辺の街
	アフォリズム	杉本 由美子	男女平等と言うけれどかつらをつけると女性は称賛され男性は嘲笑される
	詩	小幡 永	訪方丈談空
	短歌	城 本山	時を待つ
	俳句	坂本 剛子	秋のいとまに
	川柳	小川 はつこ	ばあちゃん未満

### 奨励賞

小説・評論等／おかだよしこ、桑山真理子 エッセイ／田中道雄 アフォリズム／館佐智子 詩／矢野陽子  
短歌／樋口哲司、片岡和夫 俳句／東谷きみ子、倉田勝敏 川柳／小出順子、河内秀斗、水野リン子

### ◆ジュニアの部

(敬称略、同賞内順不同)

賞	ジャンル	氏名	作品名/作品
最優秀賞	作文・童話等	上田 紗由美	香り屋
	詩	高瀬 りり子	しゃぼん玉
	短歌	植村 悠真	家の中マスクはずして話せるねお顔が見えてにっこりえがお
	俳句・川柳	飯田 凜太郎	落ちるなよ線香花火反抗期
優秀賞	作文・童話等	浅田 紗穂	咲の絵と凜の思い
	詩	小川 愛奏	なかよし オッスン、メッスン
	短歌	中村 亮介	落ちるかな落ちてもいいな川の中にんじゃしゅぎょうのみずくものじゅつ
	俳句・川柳	宮本 修花	だいすきなオクラきったらおほしさま

### 奨励賞

作文・童話等／新田晃佑、河内理桜 短歌／五十嵐ほのか、山田兼久、岸本和佳奈、後藤凜人、岸江大雅、谷口翼、辻山四季、山田智彩、佐々木煌真、安本愛、大嶋陽斗、小柴唯愛、小川愛奏、須藤環、堀内妙恵  
俳句・川柳／小川愛奏、堀内勇志、荒木虹美、伊藤あかり、大橋楓彩、栗田陵牙、塚本百花、服部惟斗、松尾莉楼、山川幹太、山際千暁、伊東純之介

※奨励賞は受賞者の氏名のみ掲載しました。作品名・作品は文化振興事業団ホームページに掲載します。

### ◆第30回鈴鹿市文芸賞贈呈式

新型コロナウイルス感染拡大防止のため、関係者のみで執り行います。

### ◆第30回鈴鹿市文芸賞作品集

受賞作品の一部と選評を、文芸誌「市民文化」に掲載します。3月12日(土)から1部200円で販売しますので、ご希望の方は、直接(公財)鈴鹿市文化振興事業団事務局(文化会館内 月曜日、第3火曜日、祝日を除く8時30分～17時15分)へ



## お知らせ

### 令和4年度福祉タクシー乗車券の交付申請

障がい福祉課 ☎382-7626 📠382-7607

重度障がい者の方がタクシーを利用する場合の料金の一部を助成する福祉タクシー事業を行っています。現在交付している乗車券の有効期限は3月31日(木)までですので、4月1日(金)以降に利用する場合は、新たに交付申請を行ってください。

**対象** 障がい者本人または家族が、障がいを事由とした軽自動車税または自動車税の減免を受けていない方で、身体障害者手帳の下肢または体幹機能障がいの1・2級、視覚障がいの1・2級、内部障がいの1級、療育手帳のA1(最重度)・A2(重度)、精神障害者保健福祉手帳の1級に該当する方  
※内部障がいとは、心臓・じん臓・肝臓・呼吸器・小腸・ぼうこうまたは直腸・免疫の各機能障がいの総称です。

**助成額** 申請月に応じて、1カ月あたり500円券2枚を、令和5年3月分までまとめて交付します。1回の乗車につき複数枚を利用できますが、釣り銭は出ません。

※5月以降の申請は、合計交付枚数が順次減ります。

**申込み** 3月25日(金)から、身体障害者手帳などの該当する手帳(原本)、(代理人による申請の場合は、代理人の本人確認ができるもの(運転免許証、保険証など))を持って障がい福祉課へ

※使用できるのは4月1日(金)以降です。

※地区市民センターでも申し込みはできますが、受け取りまでに1週間から2週間かかります。

### 4月から18歳未満の療育手帳の判定会場・予約方法が変わります

障がい福祉課 ☎382-7626 📠382-7607

18歳未満の療育手帳の判定場所が、4月から市役所から鈴鹿児童相談所に変更になります。

また、判定場所の変更に伴い、判定の予約も鈴鹿児童相談所に変更となります。

※18歳以上の療育手帳の判定は、引き続き障がい福祉課にご予約ください。

**問合せ** 鈴鹿児童相談所(☎382-9794 西条5-117 県鈴鹿庁舎1階保健所棟)

### 不妊治療費助成の申請期限にご注意ください

子ども政策課 ☎382-7661 📠382-9054

不妊治療費助成は、治療が終了してから60日以内に申請

することになっていますが、やむを得ない事情がある場合は、年度内の申請を認めています。

しかし、3月31日を超えて申請する場合は、治療が終了した日から60日を超えると、いかなる理由があっても受け付けできませんので、ご注意ください。

### 申請期限の具体例

○12月1日に治療終了の場合：3月31日までは申請可能ですが、4月1日以降は申請できません。

○2月26日に治療終了の場合：4月26日まで申請可能ですが4月27日以降は申請できません。

※治療終了日も1日と数えて、60日間です。

### 電気自動車用急速充電器の運用終了

環境政策課 ☎382-7954 📠382-2214

電気自動車普及促進のため、市役所別館第3西駐車場に電気自動車用急速充電器を設置しましたが、市内に充電設備が増加したことを受け、運用を終了します。

**とき** 3月31日(木)17時15分まで

有料広告



ともに、時をつなぐ。

## 第一不動産販売

不動産に関するお問合せはカスタマーサービスセンター(CSC)まで

☎0120-171-172

株式会社第一不動産販売

(公社)三重県宅地建物取引業協会会員 三重県知事(4)2840号  
■本社 鈴鹿市松島町七丁目16番地の3 ■四日市店 四日市市諏訪町3番16号東曲科ビル203  
営業時間 10:00~18:00 定休日/毎週水曜日



●広報すずか  
●鈴鹿市HP

## 広告募集中

ご相談に応じます。お気軽にお問い合わせください。

お問い合わせ先

※お問い合わせ時に掲載広告枠が埋まっている場合もございます。悪しからずご了承ください。

株式会社  
亜細亜エンタープライズ

〒513-1124 三重県鈴鹿市自由ヶ丘一丁目17番1号  
TEL 059-374-0170 FAX 059-374-3718  
担当: 竹尾 pacific.take@gmail.com



※「広報すずか」の発行経費の一部に充てるため、有料広告を掲載しています。内容に関する責任は広告主に帰属します。

## 放課後児童クラブの放課後児童支援員や補助員および児童の募集

子ども政策課 ☎382-7661 📠382-9054

放課後児童クラブは、保護者が仕事などで昼間家庭にいない小学校に就学している児童を対象に、放課後から18時ごろまで、保護者に代わって児童をお預かりする場です。

現在、次の放課後児童クラブで、放課後児童支援員や補助員および児童の募集を行っています。詳細につきましては、直接、放課後児童クラブにお問い合わせください。

※放課後児童支援員は、保育士などの資格をお持ちの方で、都道府県などが行う研修を修了した方です。補助員については、必要な資格はありません。

※掲載時点で募集を締め切っている場合もあります。

学校区	放課後児童クラブ名	所在地	電話番号	放課後児童支援員等募集	児童募集
牧田	つくし	岡田町699	☎367-3606	○	
	ひかりっ子	平田東町10-13	☎375-2468	○	
白子	たんぼぼ	白子二丁目7-38	☎388-2774	○	
旭が丘	ピッコロ	東旭が丘四丁目9-19	☎368-2033	○	
	アサヒっ子	白子町2006-1	☎386-2611 (大鳥保育園)	○	
	さんく	中旭が丘四丁目6-7	☎080-2638-3939	○	
愛宕	あおぞら 第1・第2	北江島町43-8	☎368-1223	○	
稲生	日の本クラブ稲生	稲生二丁目14-33	☎387-2677	○	○
飯野	ひこうきぐも	阿古曾町25-6	☎367-3367		○
河曲	かわたろう	河田町1341	☎383-3070	○	
	かわたろう2	河田町373		○	
箕田	箕田学童保育所	南堀江一丁目14-19	☎395-1003	○	
若松	はまゆう	若松中一丁目6-11	☎385-3415	○	
玉垣	玉垣レインボー1組・2組	東玉垣町523-1	☎373-4734	○	
神戸	かந்தらろう学童保育所	神戸八丁目9-15	☎324-7472	○	
	神戸みらい塾	神戸二丁目20-8	☎382-3708		○
栄	栄っ子	五祝町1068	☎388-1187	○	
鈴西	しいの実	深溝町3144-18	☎374-5511		○
椿	ひまわり	山本町1255-4 小山組集会所内	☎371-2300	○	
深伊沢	なごみ	伊船町1693-1	☎080-2672-0855	○	○
庄内	学童たけっこクラブ	東庄内町2458-1	☎371-2317 (庄内青い鳥保育園)	○	
井田川	井田川っ子	和泉町814	☎370-2353	○	



### 技能実習生紹介

## 三重ものづくり協同組合

技能実習制度とは法務省入国管理局が実施している制度で、発展途上国の経済発展・産業振興の担い手となる人材育成を行うために、諸外国の青壮年労働者を日本の企業が受け入れ、産業上の技能修得を目的としたもので、我が国の国際協力・国際貢献の重要な一翼を担っています。

☎514-0831 三重県津市本町34番6号  
電話 059-213-5701 FAX 059-374-3718  
担当: 龍村 j-tatsumura@isenp.jp



Government Educational Loans  
**国の教育ローン**  
あなたの“未来”応援します。

- ご入学前のまとまった費用の準備が可能
- 固定金利長期返済が可能
- 40年以上の取扱実績

ご融資額 **350万円以内**  
お子さま1人あたり

ご相談・お問い合わせは  
**教育ローンコールセンター**  
☎0570-008656

※日曜日、祝日、年末年始(12月31日～1月3日)はご利用いただけません。ナビダイヤルがご利用いただけない場合は、03-5321-8656におかけください。

JFC 日本政策金融公庫

有料広告

※有料広告掲載に関するお問い合わせは、情報政策課(☎382-9036)へ

## お知らせ

### し尿くみ取り業者の 担当地区変更

廃棄物対策課 ☎382-7609 ☎382-2214  
4月1日(金)から稲生、飯野、玉垣、若松地区のくみ取り業者を変更します。くみ取りの依頼は、市内全域、下記の担当業者にご連絡ください。

問合せ (有)勝栄興業 ☎383-0555 ☎383-8080

### 公共下水道供用 開始区域図の縦覧

営業課 ☎368-1673 ☎368-1685

3月31日(木)から新たに公共下水道を使用できる区域が決まりましたので、関係図面を縦覧します。

対象地区 庄野、牧田、白子、稲生、飯野、玉垣、栄の各一部

縦覧期間 3月16日(水)~30日(水)(土・日曜日、祝日を除く8時30分~17時15分)

ところ 営業課(上下水道局別館1階)

### 下水道事業受益者負担金の 単位負担金額・下水道事業 受益者変更届の提出

営業課 ☎368-1673 ☎368-1685

令和4年度単位負担金額は450円(1㎡あたり)です。

令和4年度に公共下水道が利用できる予定の区域内の土地全てに対し、一度限り賦課されます。対象の方には、4月に受益者負担金土地明細書を、7月に納入通知書などを送付します。

また、受益者負担金の納付途中で、土地の所有者または権利者が変わり、受益者(納付義務者)を変更する場合は、「受益者変更届出書」の届出が必要です。

届出がない場合は、これまでの受益者が納付することになりますので、ご注意ください。

なお、新たな受益者への負担金は、変更届出書の提出日以降の納期分からです。

### 鈴鹿市まちづくり 応援補助金の交付団体募集

地域協働課 ☎382-8695 ☎382-2214

市民の皆さんの自主的なまちづくり活動を応援する「鈴鹿市まちづくり応援補助金」の交付団体を募集します。

※詳しくは募集要項をご確認ください。

※鈴鹿市まちづくり応援補助金は、市民活動団体や地域づくり活動団体の活動経費の一部を助成する制度です。

募集要項設置場所 地域協働課(市役所本館4階)、男女共同参画センター(神戸2-15-18)

※市ホームページトピックスおよび市ホームページ内「すずか市民活動情報広場」からも入手できます。

申込み 3月31日(木)まで(必着)に、申請書類を直接または郵送で地域協働課(〒513-8701住所不要(土・日、祝日を除く8時30分~17時15分))へ

## 令和4年度の市税納期一覧

納税課 ☎382-9008 ☎382-7660

納税通知書は、各税の第1期納付月に発送します。

税目 納付月	市民税・県民税 (普通徴収)	固定資産税 都市計画税	軽自動車税 (種別割)
4月		1期5/2(月)	
5月			全期5/31(火)
6月	1期6/30(木)		
7月		2期8/1(月)	
8月	2期8/31(水)		
9月			
10月	3期10/31(月)		
11月			
12月		3期12/26(月)	
1月	4期1/31(火)		
2月		4期2/28(火)	
3月			

#### ◆納付書

納付書での納付窓口は銀行などの金融機関、コンビニエンスストア、東海4県内(三重・愛知・岐阜・静岡)のゆうちょ銀行(郵便局)、市役所(納税課または地区市民センター)です。詳しくは納税通知書の裏面をご覧ください。

#### ◆口座振替

口座振替を利用されている方は、納期限の前日までに指定口座の残高をご確認ください。なお、市民税・県民税および固定資産税・都市計画税の口座振替をされている方で、全期前納をお申し込みの方は、第1期の納期限日に1年分を一括して振り替えます。

※申請書類は募集要項に添付されています。

## 国税専門官募集 (大学卒業程度)

市民税課 ☎382-9446 📠382-7604

**対象** いずれかに該当する方  
1.平成4年4月2日～平成13年4月1日生まれの方

2.平成13年4月2日以降生まれの方で次に掲げる方

①大学を卒業した方および令和5年3月までに卒業する見込みの方

②人事院が上記①に掲げる方と同等の資格があると認める方

### 試験日程

第1次試験:6月5日(日)

第2次試験:7月4日(月)から15日(金)までのうち、いずれか指定する日

### 受付期間

3月18日(金)9時～4月4日(月)  
(受信有効)

### 申込み

インターネット(📌<http://www.jinji-shiken.go.jp/juken.html>)で

※インターネット申し込みができない環境にある場合には、名古屋国税局人事第二課試験係に電話連絡してください。

**問合せ** 名古屋国税局人事第二課試験係(☎052-951-3511 内線3451)

## 埋蔵文化財の発掘届の 手続きが変わります

文化財課 ☎382-9031 📠382-9071

**対象** 市内で土木工事などを予定されている方

**とき** 4月1日(金)から

### 内容

・全ての押印を廃止

※土地所有者、委任者の電話番号

の記入が必要です。

・発掘届は、文化財課窓口で受付します。本人確認を行いますので、身分証明証(運転免許証、社員証など)をお持ちください。また、提出確認のため、確認票に住所・社名などの記入も行っていただきます。

※発掘届は、市ホームページ(トップページ>行政ガイド>申請様式>様式集(申請書など))で入手できます。

## 鈴鹿市地産地消推進 ロゴマーク「すずか産」

農林水産課 ☎382-9017 📠382-7610

市内生産の農林水産物をもっと身近に感じ、地産地消への関心と理解を深めるために、鈴鹿市地産地消推進ロゴマーク「すずか産」を作成しました。

ロゴマークの使用については、市ホームページ(📌<https://www.city.suzuka.lg.jp/suzukasan/index.html>)をご覧ください。



## 催し物

新型コロナウイルス感染症の影響により、中止や延期する場合があります。中止などは、市ホームページでお知らせします。



## 伊勢型紙彫型画特別展

地域資源活用課 ☎382-9016 📠382-0304

千有余年の伊勢型紙の伝統を受け継ぎ、独自の創作性を加

え現代に再現させた「創作の彫刻絵画」の展覧会を開催します。

### ◆津会場

**とき** 3月9日(水)～11日(金)  
9日:13時～17時、10日:9時～17時、11日:9時～15時

**ところ** 津市久居アルスプラザ  
(津市久居東鷹跡町246)

### ◆鈴鹿会場

**とき** 3月13日(日)～15日(火)9時～17時(最終日は15時まで)

**ところ** 市役所本館1階 市民ギャラリー

※いずれの会場とも、同じ作品を展示します。

**入場料** 無料

**主催・問合せ** 大杉(伊勢型紙彫型画会 ☎386-1462)

## 伊勢型紙教室生徒募集

地域資源活用課 ☎382-9016 📠382-0304

**対象** 小学4年生以上

**とき** 4月10日(日)から毎月第2・第4日曜日13時～16時  
(変更の場合あり)

**ところ** 伝統産業会館 研修室(寺家3-10-1)

**内容** 型紙の彫刻・図案作成・型染めなど

**講師** 伊勢型紙の伝統工芸士

**定員** 30人(先着順)

**参加料** 年間1万円(初回一括納付・別途材料費)

**申込み** 3月13日(日)10時から電話で伝統産業会館(☎386-7511)へ

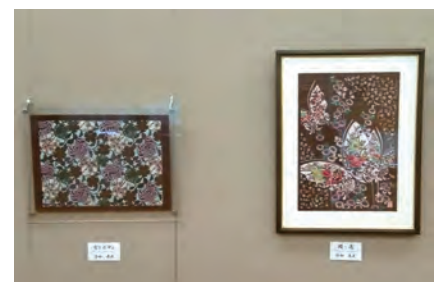



## 催し物

### 令和4年度 春期ジュニアゴルフ教室

スポーツ課 ☎382-9029 ☎382-9071

対象 市内在住・在学の小学2年生～中学生

とき 4月2日(土)から原則毎週土曜日の午後

ところ 三鈴カントリー倶楽部、中日カントリークラブ、鈴峰ゴルフ倶楽部

※月単位でコースを変更します。

内容 打球練習、ラウンド練習など

※初心者は基礎から指導します。

料金 入会金1,000円 月会費1,000円

定員 5人(先着順)

主催 鈴鹿市ゴルフ協会

申込み 鈴峰ゴルフ倶楽部内  
鈴鹿市ゴルフ協会(田中  
☎371-0711 ☎371-1518)へ

### 前期ウォーキング・ スロージョギング教室

スポーツ課 ☎382-9029 ☎382-9071

対象 50歳以上

#### ◆ウォーキング

とき 4月19日～7月12日9時30分～11時30分(各火曜日 全12回)

#### ◆スロージョギング

とき 4月22日～7月15日9時30分～11時30分(各金曜日 全12回)

※雨天時は、中止になる場合があります。

ところ AGF鈴鹿陸上競技場

講師 深間内誠さん(鈴鹿

回生病院スポーツ医学センター・健康運動指導士)、北村綱為さん(鈴鹿回生病院スポーツ医学センター・健康運動指導士)

定員 各50人

参加料 各3,000円

保険料 64歳以下1,850円、65歳以上1,200円

申込み・問合せ 3月7日(月)から18日(金)までに参加料と保険料を添えて、鈴鹿市スポーツ協会(AGF鈴鹿体育館内2階(江島台1-1-1)13日(日)・14日(月)を除く9時～17時 ☎399-7120)へ

※新型コロナウイルス感染拡大防止のため、教室開始前に検温やマスク着用の有無などを確認します。

## スポーツの杜 短期教室

三重交通Gスポーツの杜鈴鹿 ☎392-7071 ☎372-2260

申込み 3月9日(水)から、直接水泳場窓口またはホームページで(先着順)

教室名	対象	日程	時間	ところ	定員(人)	参加料(円)
運動と英語のジューウィ教室	未就園児(1～3歳)と保護者	4月26日、5月10日・24日、6月14日・28日、7月12日各火曜日	11時～12時	水泳場 会議室	15	8,700円(全6回)
やさしいリズム体操	18歳以上の方	4月14日・28日、5月12日・26日、6月9日・23日、7月7日各木曜日	11時～12時		20	7,700円(全7回)
水中リズムウォーク		4月19日・26日、5月10日・17日・24日・31日、6月7日・14日・21日・28日各火曜日	13時～14時	20	9,000円(全10回)	
ズンバ		4月14日(木) 4月28日(木)	14時15分～15時15分	20 20	各1,100円	
パワーヨガ	18歳以上の女性	4月15日、5月6日・20日、6月3日・17日、7月1日各金曜日	10時～11時	水泳場 スタジオ	20	6,600円(全6回)
大人バレエ		4月18日・25日、5月16日・30日、6月13日・27日、7月11日各月曜日	11時～12時		12	9,450円(全7回)
やさしいフラダンス			19時30分～20時30分		20	7,700円(全7回)
バレトン		4月22日、5月13日・27日、6月10日・24日、7月8日各金曜日	9時45分～10時45分		20	6,600円(全6回)
背骨ととのえヨガ		4月13日・27日、5月11日・25日、6月8日・22日、7月13日各水曜日	11時～12時		15	7,700円(全7回)
アンチエイジングヨガ	4月15日・22日、5月6日・20日、6月3日・17日、7月1日各金曜日	15		7,700円(全7回)		
バランスボールエクササイズ	18歳以上の女性 ※子どもの同伴可	4月19日(火)	11時～12時	15	1,500円	



## 令和4年度前期スポーツ教室 参加者募集

スポーツ課 ☎382-9029 📠382-9071

**保険料** 中学生以下800円、64歳以下1,850円、65歳以上1,200円

※複数の教室に参加しても、一人あたりの保険料は変わりません。

**申込み** 3月7日(月)から18日(金)までに参加料と保険料をお持ちの上、直接鈴鹿市スポーツ協会(AGF鈴鹿体育館内2階(江島台1-1-1)13日(日)・14日(月)を除く9時～17時)へ

※弓道・なぎなた・剣道・柔道のみ武道館(13日(日)・14日(月)を除く9時～20時)で申し込みができます。

※なぎなた教室の参加料は、高校生以上3,000円、中学生以下は2,500円です。

※卓球教室の申し込みは、1教室のみです。

※申込者が定員を超えた場合は、令和3年度後期スポーツ教室に参加していない市内在住の方を優先とし、それ以外の方で抽選します。

※申込者が定員を大幅に下回る場合は、教室を中止する場合があります。

※子ども同伴での参加は、ご遠慮ください。

※新型コロナウイルス感染拡大防止のため、教室開始前に検温やマスク着用の有無などを確認します。

**問合せ** 鈴鹿市スポーツ協会(☎399-7120 AGF鈴鹿体育館内2階)

教室名	対象	期間	曜日	時間	開催会場	回数	定員(人)	参加料(円)
ソフトバレーボール	一般	4月～10月	月	9時30分～11時	AGF鈴鹿体育館	12	50	3,000
やさしいヨガ	一般	4月～9月	火	9時30分～10時30分		12	70	3,000
				10時45分～11時45分			50	
卓球(火曜日)	一般	4月～9月	火	9時30分～11時30分		15	40	3,500
卓球(水曜日)	一般	4月～9月	水	9時30分～11時30分		15	50	3,500
簡単エアロビクス	一般	4月～9月	水	9時15分～10時15分		12	70	3,000
ヨガ(午前)	一般	4月～9月	水	10時30分～11時30分		12	70	3,000
ヨガ(午後)	一般	4月～9月	水	13時～14時30分		12	70	3,000
ハンドボール	小学生	4月～9月	水	15時30分～17時30分		15	30	3,500
バレーボール	一般女性	4月～9月	木	9時30分～11時30分		15	30	3,500
バドミントン	一般	4月～9月	木	9時30分～11時30分		15	40	3,500
バドミントン(夜)	一般	4月～7月	水	19時～21時		10	30	2,500
太極拳	一般	4月～9月	木	9時～10時25分		15	20	3,500
				10時35分～12時			20	
健康エアロビクス	一般	4月～9月	金	9時30分～10時30分		15	70	3,500
リフレッシュ体操	50歳以上	4月～9月	金	13時30分～15時		15	50	3,500
社交ダンス	50歳以上	4月～9月	金	10時30分～11時30分	15	30	3,500	
アンチエイジングヨガ(夜)	一般	4月～9月	金	18時30分～19時30分	12	30	3,000	
テニス	一般	4月～6月	水	9時～11時	鈴鹿市立テニスコート	12	45	3,000
シニアテニス	55歳以上	4月～8月	金	9時～11時		15	30	3,500
弓道	一般	4月～6月	火	19時～21時	市武道館	12	30	3,000
なぎなた	小学生以上	4月～8月	水	19時～21時		12	20	3,000 (2,500)
剣道	小・中学生	4月～9月	土	19時～21時		20	30	5,500
柔道	小・中学生	4月～9月	土	19時～21時		20	30	5,500



## 催し物

### Suzuka POPコンテスト 大賞発表

図書館 ☎382-0347 ☎382-4000

力作ぞろいの応募作品の中から、各部門の大賞を決定しました。応募作品は、全ておすすめ本と一緒に図書館本館に展示しています。ぜひ作品をご覧ください。ぜひ作品をご覧ください。

#### 大賞

○小学生の部：樋口陽菜さん  
『文房具の整理術』



○ティーンズの部：ふくゆうさん  
『牧野富太郎』



○一般の部：川村富子さん  
『櫓太鼓がきこえる』

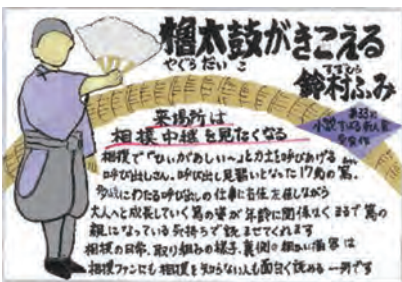

#### ◆作品展示

とき 3月2日(水)~4月4日(月)

ところ 図書館本館1階 閲覧室

※本館展示後には、江島分館でも展示します。

### ひとり親家庭等学習支援 ボランティア事業 「まなびーの」参加者募集

子ども政策課 ☎382-7661 ☎382-9054

学習支援ボランティアが丁寧に指導し、学習方法や学習習慣を身に付けさせて、勉強に対する苦手意識を克服します。

対象 経済的な理由などにより学習塾に通えない市内在住のひとり親家庭の小学4年生から中学3年生まで、次の条件を満たす方  
・児童扶養手当の支給要件を満たしていること  
・現在、学習塾・家庭教師・通信教育などを利用していないこと  
・三重県または鈴鹿市が実施する他の学習支援を受けていないこと

期間 4月~令和5年3月

※各教室とも50回程度です。

#### ところ

○白子教室：子育て応援館(白子駅前6-33)

○平田教室：牧田コミュニティセンター(平田東町5-10)

定員 各30人

受講料 無料

申込み 3月15日(火)まで(消印有効)に、ひとり親家庭等学習支援登録書に必要事項を記入の上、児童扶養手当証書の写しなどを同封して、郵送で鈴鹿市母子寡婦福祉会(〒513-0052 下箕田3-9-18 北野好美 ☎080-2633-9381)へ

※ひとり親家庭等学習支援登録書は、子ども政策課窓口または市ホームページで入手できます。

※受講者決定後、3月26日(土)15時から子育て応援館で説明会を開催します。

### 第29回

### 鈴鹿市芸術文化協会祭

文化振興課 ☎382-7619 ☎382-9071

とき 3月19日(土)・20日(日)

ところ 文化会館(飯野寺家町810)

入場料 無料

問合せ 鈴鹿市芸術文化協会事務局(☎383-2400)

#### ◆展示

○美術部門(日本画・洋画・彫刻・美術工芸・写真・書道)

とき 19日(土)9時~17時、20日(日)9時~16時

ところ さつきプラザ

○文学部門(短歌・川柳・俳句・連句・詩・小説評論)

とき 19日(土)9時~17時、20日(日)9時~16時

ところ 美術工芸室

○生活文化部門(生け花展)

とき 19日(土)10時~17時、20日(日)10時~16時

ところ 第1・第2研修室

#### ◆舞台発表

○音楽部門 コンサート「春風によせて」

とき 20日(日)13時30分開演(13時開場)

ところ けやきホール

内容 第1部・声楽 第2部・かるがもブラスアンサンブル

### ポリテクセンター三重 5月開講職業訓練 受講生募集

産業政策課 ☎382-8698 ☎382-0304

対象 ハローワークへ求職申し込みをした再就職希望者

※受講希望者は施設見学会(毎週木曜日実施)への参加が必要です。  
**期間** 5月10日(火)~10月24日(月)  
**募集科** 電気保全技術科  
**受講料** 無料

※訓練期間中、無料で託児サービスを利用できます(要事前相談)。  
**申込み** 4月6日(水)までに、ポリテクセンター三重(四日市市西日野町4691 ☎320-2645 <https://www3.jeed.go.jp/mie/poly/>)へ

### ものづくり産業支援センター「ベーシック研修」

産業政策課 ☎382-7011 📠384-0868  
 ✉sangyoseisaku@city.suzuka.lg.jp  
**対象** 全3回の研修に同じ方が参加できる市内中小製造企業の新規採用従業員、一般従業員  
**とき** 4月4日(月)~6日(水) 9時~16時30分(6日は15時10分まで)  
**ところ** 市役所別館第3 2階 ものづくり産業支援センター会議室

**内容** 現場で役立つものづくりの心得と基礎知識についての講義、グループ活動など

**定員** 18人(先着順)  
**参加料** 無料  
**申込み** 3月18日(金)までに、直接、電話、ファクスまたは電子メールでものづくり産業支援センターへ

### エンパワーゼミ 「男女共同参画とは?」+ 「家事スキルUP講座 ~Housework 達人への道~」

男女共同参画課 ☎381-3113 📠381-3119  
 ✉danjokyodosankaku@city.suzuka.lg.jp  
 今回のテーマは家事スキルUPです。ワーク・ライフバランスが浸透しつつある今、家事をスキルUPして、新しい「おうち時間」の過ごし方を見つけてみましょう。  
**とき** 3月19日(土)10時から(約90分)  
 ※オンライン開催です。事前に使用端末で、アプリの確認やダウンロードをお願いします。

**講師** 南部浩江さん(一社)生活哲学学会理事・一級家事セラピスト)  
**定員** 当日50人(先着順)  
**参加料** 無料  
**申込み** 3月15日(火)17時までに、電子メールで男女共同参画課へ

### 伊勢型紙教室作品展

地域資源活用課 ☎382-9016 📠382-0304  
**とき** 3月25日(金)~27日(日)10時~16時(最終日12時まで)  
**ところ** 伝統産業会館 研修室(寺家3-10-1)  
**内容** 型紙教室生徒の作品発表・展示  
**問合せ** 伝統産業会館(☎386-7511)

### 3月の納税・納付

○国民健康保険料…9期  
 【納期限は3月31日(木)です】

## ひらげよう 人権尊重の輪

### 国際女性デー

男女共同参画課 ☎381-3113 📠381-3119 ✉danjokyodosankaku@city.suzuka.lg.jp

「国際女性デー」は、国連が1975年に定めた「女性への差別撤廃や女性の地位向上」を訴える日で、毎年3月8日がこの日にあたります。この日は世界各国で「女性の生き方を考える日、女性に感謝を伝える日」とされています。

「国際女性デー」が3月8日になった理由は諸説ありますが、一説によれば1908年3月8日、ニューヨークで女性たちが婦人参政権を求めてデモを起こしたのを受けて、ドイツの女性解放運動家クララ・ツェトキンが1910年のこの日、国際社会主義会議において「女性の政治的自由

と平等のために戦う日」とするように提唱したことから始まったとされています。

2022年の国際女性デーのテーマは、「持続可能な明日に向けて、ジェンダー平等をいま」です。このテーマは、全ての人にとって、より持続可能な未来を築くため、気候変動への適応・緩和・対応策を主導している世界中の女性と女兒の貢献を認識し評価するものです。

間もなく国際女性デーです。この機会に、ジェンダーの平等について、今一度考えてみましょう。

# 図書館の魅力

## 『みんなの防災』

子どもから大人まで幅広くご利用いただける憩いの場「図書館」。その魅力についてお伝えしていきます。3月のテーマコーナーは「みんなの防災」です。災害はいつどこで起こるか分かりません。いざというときのために、防災の知識を深め、命を守る備えをしましょう。(4月4日(月)まで)。

### 『今どき防災バイブル

#### 家族と自分の命をつなぐ最新常識』(一般書)

(富川万美/監修,主婦の友社/編 主婦の友社)



今、必要な防災アイテムは何?子供とペットを連れてどう避難するの?地震、津波、火事、台風、豪雨など、さまざまな災害への備えや被災時の対策を、イラスト入りの一問一答形式でわかりやすく解説する。

## 『つくって役立つ! 防災工作 水・電気・ガス が使えないくらしを考える』(児童書)

(プラス・アーツ/監修 学研プラス)



地震、台風、大雪など、災害が多い日本。水・電気・ガスが止まってしまったら?身近にある材料と道具で、災害などのときに役立つ工作を紹介。被災時は、生活がどう変わり何が必要になるかにも触れる。

【紹介文は株式会社図書館流通センターの書誌詳細より引用】

今回をもちまして、「図書館の魅力」を終了します。長い間、ご愛読いただき、ありがとうございました。今後も図書館をご利用ください。



## ひと・まち・モータースポーツ

### モータースポーツお宝探検隊 vol.11

今回のお題はスーパーカブ。言わずと知れたホンダのベストセラーバイクです。

そもそもホンダと鈴鹿市の出会いは、当時大ヒット商品となりつつあったスーパーカブの増産拠点として鈴鹿製作所を誘致(1960年開業)したことでした。

その成功は、ホンダの飛躍とともに鈴鹿サーキット誕生の原動力につながっていきます。そう、スーパーカブは「モータースポーツのまち 鈴鹿」の原点でもあるのです。

この傑作バイクに魅せられたのが粟飯原 敏さん(59歳 算所)。多くのバイクを乗り継いだ後にたどり着いたのがスーパーカブでした。今では初代から最新モデルまで30台近くを所有。さらにスーパーカブのテーマカフェまでオープンし、遠方から訪れる「カブ主」たちとの出会いやツーリングを楽しんでいます。

現在までなんと1億台以上生産され、世界中にたくさんの幸福をもたらしているスーパーカブ。愛好者だけでなく、鈴鹿のまちにとっても大切なお宝と言っていでしょう。



▲粟飯原さんとスーパーカブ初代モデル(1958年)

■中野能成(鈴鹿モータースポーツ友の会 事務局)

## 広報すずか 2022年3月5日号

### キーボード

年々、時間が過ぎるのを早く感じるような気がします。特に誕生日を迎える早さ。誕生日がくるたびに、また一つ歳をとってしまったかと思ってしまう。どうやら心理学では、これをジャンネーの法則というらしく、50歳の人間の1年の長さは人生の50分の1だが、5歳の人間にとっては5分の1に相当するということに、1年の長さが相対的にどんどん小さくなり、時間を早く感じるようになるんだそうです。

さて、鈴鹿市は今年で80周年の節目を迎えます。今回の特集では「鈴鹿市のあゆみ」を紹介しました。年表にしてみると80年という月日はあっという間に感じてしまいます。しかし、数えきれないほどの出来事が積み重なってきたからこそその歴史です。この先も未来に向けてあゆみを続ける鈴鹿市。その市政の一端を担う職員として、一日一日を大切に業務にあたりたいと思います。(一)



スマートフォン用  
広報すずか

■発行/鈴鹿市 〒513-8701 鈴鹿市神戸一丁目18番18号 ☎059-382-1100 (代表)

■編集/政策経営部情報政策課 ☎059-382-9036 ☎059-382-2219

■印刷・制作/指定就労継続支援事業所 八野就労支援センター印刷係

☎059-375-4381 ☎059-340-8810

🌐 <https://www.city.suzuka.lg.jp/>  
✉ [johoseisaku@city.suzuka.lg.jp](mailto:johoseisaku@city.suzuka.lg.jp)

再生紙を使用しています。この冊子は資源ごみの「新聞」に分別してください。