

SUZUKA

広報すずか

令和4年(2022年)

12/5

No.1617

特集

あなたの身近な人権擁護委員



表紙写真

人権を守るために大切なことを呼び掛ける人権擁護委員の皆さん。私たちの気持ちに寄り添い、悩みを解決に導いてくれる相談パートナーです。

- | | | | | | |
|------|-------|-------------------------------|------|----------|-------------------------------------|
| P 6 | 情報館 1 | 新型コロナウイルスワクチン接種 | P 15 | 情報館 7 | 市美術展 |
| P 7 | 情報館 2 | 市制施行 80 周年 | P 16 | 情報館 8 | マイナポイント第 2 弾 |
| P 8 | 情報館 3 | 年末年始の業務案内 | P 17 | 情報館 9 | SUZUKA eMotorSports Experience 2022 |
| P 10 | 情報館 4 | 上下水道事業経営戦略の改定
と上下水道事業の経営状況 | P 18 | 元気なすずか | 情報局 |
| P 12 | 情報館 5 | 障害者週間 | P 18 | お知らせ・催し物 | |
| P 14 | 情報館 6 | 鈴鹿市二十歳のつどい | | | |



あなたの身近な人権擁護委員

人権に関わるさまざまな問題について、相談者に寄り添う人権擁護委員。今回は、本市での人権擁護委員の活動などを紹介します。

人権教室

子どもたちに思いやりの心や生命の尊さを学んでいただくために、保育園や幼稚園、小学校などで、絵本の読み聞かせや紙芝居などを中心に人権擁護委員が行っています。



市立旭が丘小学校 人権教室

法

務大臣の委嘱を受けて活動する民間ボランティアである人権擁護委員。全国で約1万4,000人の委員が身近な人々の人権を守るため、人権相談を受けたり、人権の考えを広めたりする

活動を行っています。

本市では、12人の人権擁護委員が公共施設などで相談所の開設をはじめとしたさまざまな啓発活動を行っています。

人権の大切さを伝えます



鈴鹿市人権擁護委員会 会長

ふじた ひであき
藤田 秀昭さん

私たち人権擁護委員は、人権に関する相談をはじめ、人権の大切さを多くの方に知ってもらうための啓発活動を行っています。

人権教室では、よく子どもたちに「学校が楽しい人は手を挙げて」と呼び掛けます。すると、手を挙げて「楽しいです」と返ってきます。これで、子どもたちの様子が分かるんですね。しかし、わずかに手が上がっていない時もあります。そんなときは「学校を楽しいと思うためにどうしたら良いかをみんなで考えよう。これが人権を守るということなんだよ」と伝えていきます。

人権教室をきっかけとして、子どもたち一人一人に、自分自身のことを大切にするとともに、周りを思いやる心を育てていただきたいと思います。

人権擁護委員の主な活動

人権の大切さを多くの方に知ってもらうため、人権擁護委員は次のような活動を行っています。

人権相談 地域の皆さんからの人権に関する相談に応じています。

相談内容 人権に関わる相談

(近所や家庭内の問題、職場でのハラスメント、DVなど)

費用 無料

※秘密は厳守します。

※日程は広報すずかの毎月20日号をご覧ください。

私たちは皆さんの
気持ちに寄り添います。
悩んでいることが
あれば、気軽に
ご相談ください。



鈴鹿市人権擁護委員

かんざき かよこ
神崎 佳代子さん

救済 「人権を侵害された」という被害者からの申告を受け、法務局職員と協力して調査に当たります。

啓発 人権教室など、人権について理解を深めてもらうための活動をしています。

こんな啓発活動を行っています

人権の花運動

児童たちが花を育てることで、協力することや感謝すること、生命の大切さを学べるよう「人権の花運動」を行っています。

育てた花を、福祉施設などに届け、地域の皆さんと交流しています。



街頭啓発



人権週間に近鉄白子駅、鈴鹿市駅で街頭啓発を実施しています。市、県、法務局と一緒に、人権の大切さを呼び掛けています。

人権に関する 電話相談窓口

法務省の人権擁護機関では、不当な差別、偏見、いじめなどの被害に遭った方からの人権相談を受け付けています。一人で悩まず、ご相談ください。



● みんなの人権110番(全国共通人権相談ダイヤル)

☎ 0570-003-110(平日8時30分～17時15分)

● 子どもの人権110番

☎ 0120-007-110(平日8時30分～17時15分)

● 女性の人権ホットライン

☎ 0570-070-810(平日8時30分～17時15分)

● 外国語人権相談ダイヤル

☎ 0570-090911(平日9時～17時)

対応言語: 英語・中国語・韓国語・フィリピン語・ポルトガル語・
ベトナム語・ネパール語・スペイン語・インドネシア語・タイ語

● インターネット人権相談窓口

🏠 <https://www.jinken.go.jp/>



子どもたちの 人権作文

学校で人権について学んだ児童・生徒の皆さん。自らの経験をもとに記した「人権に関する作文」について、代表作品をご紹介します。

障がいは、はねとばせる

やはし りく
天栄中学校2年 矢橋 陸空さん



僕は2020東京パラリンピックを見てとても感動しました。なぜなら今まであまりパラリンピックを見たことがなかったけど、今回興味を持って見て、パラリンピックに出場している選手がとても輝いて見えたからです。出場している選手たちは、車いすや腕や足がない人、目が不自由な人と、さまざまな障がいがあります。僕はその障がいがある選手がスポーツに取り組んでいる姿を見てすごいと思うと同時になぜ選手になろうと思ったのか不思議に思いました。もし僕に障がいがあったらこんなにも前向きにスポーツに取り組んでいたか分かりません。また、とても選手になろうとは思えなかったはずだからです。

でもその疑問は僕の弟によって気づくことができました。僕の弟は、障がいがあります。脊髄性筋萎縮症という病気でとても力が弱く電動車いすで生活しています。自分の力では手も足も動かすことができませんがスポーツが大好きなのです。弟は、小学校の体育の時間で見学するのではなく、みんなと同じように一緒にスポーツをやりたいと言って周りの協力で弟ができる形に変え、弟のためのルールを作ってみんなと同じようにスポーツを楽しんでいます。スポーツは、障がいがあっても道具やルールを作ることで楽しむことができるのだと分かりました。

また、僕は弟と一緒にボッチャの体験に行ったことがあります。ボッチャとは、障がい者のために考案されたスポーツでパラリンピックの正式種目です。しかしこの競技は、老若男女、障がいのあるなしに関わらず、全ての人と一緒にになって競い合えるスポーツです。そして僕は、介助者として参加しました。

体験して、障がいのない人が障がいのある人をサポートして一緒に楽しめるこのボッチャという競技がすごいと思い、こんなすばらしいスポーツがあるのだと知り驚きました。

僕ももっとこのボッチャという競技を知りたいし、もっとたくさんの人にこの競技を体験してもらい、ボッチャの楽しさを知ってもらいたいと思いました。また、こういう障がいのあるなしに関わらず、全ての人と一緒に楽しめるスポーツが増えてほしいと思います。

僕は弟を通して、またパラリンピック、ボッチャを通してスポーツのすばらしさと、障がいをはねとばしスポーツにチャレンジし、あきらめず努力する、それを楽しむ人間の強さとすばらしさを知りました。そしてスポーツを楽しむために障がいのあるなしは関係がないのだということも知りました。

スポーツに関わらずこの社会を生きていく中で僕は身近にいる障がいのある弟が持つ夢や可能性が、障がいがあることで失われるのは絶対に嫌です。障がいだけでなく、誰もがみんな違う個性を持ちその一人一人の持つ個性を生かすことができる世の中であってほしいと思っています。誰もがみんな楽しみを持ち、輝ける世の中であってほしいと思います。そして僕はそんな明るい未来を作る、発信する一人になりたいと思っています。

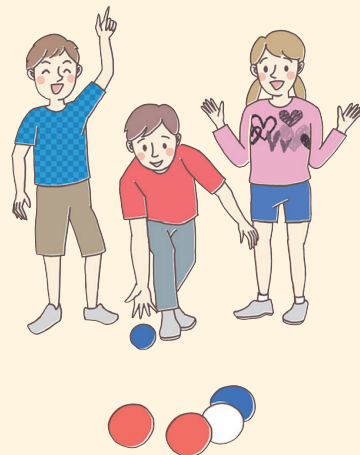

日本の学校 ESCUELA JAPONESA 桜島小学校3年 クエト エイミさん



ペルーからきて7か月がたちました。日本にきたとき、すぐに小学校の2年生にはいりました。わたしはくる前に、わたしががいきこく人だからいじめられるのではとおもったので、こわかったです。日本ごがわからないからともだちはつけれないのと、小学校になれないかもしれないとたくさんふあんがありました。

学校ににゅう学したしよにちは、みんながはなしかけにきてくれましたが、がいきこく人のともだちとはなしやすかったです。

クラスの日本人のともだちが、わたしがわかるように、すこしずつジェスチャーでコミュニケーションをとりました。

いま、日本人のともだちはたくさんいます。ともだちがわたしをあそびにさそってくれたり、かえりのじかんにいっしょにかえってくれたり、わからな

いぶんきょうもやさしくおしえてくれたり、とてもうれしいです。

わたしは、まだ日本のたべものになれていません。そこで、きゅうしょくのじかんに、わたしがきゅうしょくをたべられるように、いろいろなともだちが、「がんばれ!」とおうえんしてくれます。わたしは、ともだちにとてもかんしゃしています。

小学校にあたらしいがいきこく人のともだちはいってきたら、今までわたしがたすけられたように、一人にならないように、わたしもたすけようとおもいます。

わたしの小学校は、いろいろなくにの子どもたちがいます。みんながたのしくせいかつし、べんきょうし、まなべるばしよなので、とてもすてきなばしよです。



友達の大切さ

さかくち そうま
橋小学校6年 坂口 蒼菜さん



僕は、低学年のとき、片目を大けがし、障がいを負いました。そのため、目の色がふつうの人とは違います。目の色が変なせいで人から「目の色変やで」「怖い」などと様々なことを言われたことがあります。僕は、そうやって目のことを言われるのがとても嫌でした。腹が立ちました。でもそのときは、何回も人から言われても言い返すこともできず、落ち込んだり、我まんしたりすることしかできませんでした。そして、そんな状態が2年ほど続きました。

そんな中、あるサッカー選手のKさんと出会いました。Kさんは、自分と同じように目に障がいを持っている人で、僕の気持ちをよくわかってくれる人でした。ただ、Kさんは僕とは違うところがありました。それは、とても前向きなところでした。大きなけがを負ったにも関わらず、これまでと何も変わらず、前を向いていました。僕はその人をすごいなと思い、自分も何事もポジティブな人になろうと思うようになりました。

でも、そんなに簡単ではありませんでした。失敗をすればしょんぼりし、怒られれば落ち込んでしまうこともありました。でも、そんなときにKさんの姿

を思い出すと、前より心を強く持てるようになっていきました。

時にはまた目のことをからかわれることもありました。今までは落ち込んだり、我まんしたりするだけでしたが、からかわれても「そんなこと言ったらあかんで!」と自分の思いを伝えることもできるようになりました。Kさんとの出会いが、僕の支えとなっていきました。

また、別に自分を支えてくれている存在にも気が付きました。それは友達です。ある時学校で6年生の友達と廊下を歩いていると近くを通った下級生の子に、「目が変わやで。こわ。」と言われました。僕はそれに言い返そうとすると隣にいた友達が、「人それぞれあるんやから。そんなこと言ったらあかん!」と言ってくれました。その言葉は、僕には何よりもうれしい言葉でした。その時、自分が友達に支えられていると気が付きました。ぼくは、友達を大切にしたいと思うと同時に、今は、人に支えられていることが多いけれど、これからは、人のことを支えられる人になっていきたいなと思いました。



今回の特集に関するご意見・ご感想は

教育支援課 ☎ 382-9055 📠 382-9053 ✉ kyoikushien@city.suzuka.lg.jp



情報館 ① 新型コロナウイルスワクチン接種

新型コロナウイルスワクチン接種推進課（保健センター）
☎382-9291 📠384-5670 📧cvssesshu@city.suzuka.lg.jp

新型コロナウイルス
ワクチン最新情報はこちら

新型コロナ・季節性インフルエンザに備え、 早期のワクチン接種をご検討ください

この冬は新型コロナと季節性インフルエンザの同時流行が懸念されています。安心して新年を迎えるためにも、重症化リスクの高い方だけではなく、若い世代の方も新型コロナウイルスワクチン接種についてご検討ください。



市ホームページ
新型コロナウイルス
ワクチン特設ページ

オミクロン株対応2価ワクチン接種の日程についてお知らせします

対 象 2回目接種が完了した12歳以上の方（直近の接種から3か月を経過していること）

使用するワクチン ファイザー社製のオミクロン株対応2価ワクチン（BA.4-5）

その他 12～15歳の方は、予診・接種時に保護者の同伴および予診票への保護者の署名が必要です。

【集団接種】 集団接種カレンダー（12月12日（月）～1月14日（土））

月	火	水	木	金	土	日	予約開始日
12月12日	13	14	15	16	17	18	11月29日から 受付中
				23	24	25	
				30	31	1月1日	—
				6	7	—	12月27日（火） 予定
				13	14	—	

と き 月～木曜日：10時～16時
※12時30分から13時30分までを除く
金曜日：19時30分～21時15分
土曜日：14時～18時
日曜日：9時30分～12時

※1回目、2回目接種は、上記の土曜日の一部時間帯を利用して実施します。詳しくは、市ホームページをご覧ください。

と ころ MEGAドン・キホーテUNY
鈴鹿店1階

予約方法 接種券が届いてからご予約
ください。

オミクロン株対応2価ワクチンの
集団接種は、令和5年1月以降、縮
小する予定です。無料期間中（令和
5年3月末まで）に接種を希望される
方は、早めにご予約ください。



インターネットで予約

ワクチン接種予約管理
システムからお申し込み
ください。
(24時間対応)



コールセンターで予約

電話（☎0120-280-489 8時
30分～17時15分）
※土・日曜日、祝日も受付を行っていま
すが12月29日（休）から1月3日（火）までは
受付を行いません。

ファクスで予約

耳の不自由な方を対
象にした予約方法です。
詳しくは、市ホームページ
をご覧ください。

【個別接種】

と き 12月5日（月）～28日（水）

予約方法 集団接種と同じ方法で予約

※一部の医療機関では直接予約を受け付けています。予約方法について詳しくは、市ホームページまたは広報せずか10月5日号折込チラシでご確認ください。

予約開始日 11月29日から受付中



▲各学校で進められるレガシー事業

鈴鹿市は市制施行80周年を迎えました

市制施行80周年の節目を迎えた12月1日、イスのサンケイホール鈴鹿で鈴鹿市制80周年記念式典を行い、これまで市政の進展に貢献された次の176人と22団体を表彰しました。

市制施行80周年を迎えて

本市は、昭和17年12月1日に市制を施行し、本年12月1日、市制施行80周年を迎えました。

今日の本市の発展は、80年という長い歩みの中でその時々の諸課題に真摯に向き合い、その解決にまい進いただいた先輩諸賢の尽力と努力の賜物と深く感謝申し上げます。

また、この市制80周年の記念日に合わせ、市政に多大な貢献をいただいた市政功労者の皆さんを表彰させていただきました。

さまざまな分野において、長年にわたり市政をご支援いただいている功労者の皆さんに対しまして、改めて、敬意と感謝の意を申し上げるとともに、今後も更なる発展のためご協力をお願い申し上げます。

平成28年度に策定した「鈴鹿市総合計画2023」も、最終年度を迎えます。計画を進めて行く中でいただいたさまざまなご意見を反映させながら、今後も、自主自立した都市として安全・安心な市民生活を実現させるため、新たな計画の策定に向けて準備を進めています。十年後、二十年後、鈴鹿に住んで良かった、ずっと暮らし続けたいと感じていただけるように、そして次の世代を担う子どもたちを健やかに育てる子育てに優しいまち鈴鹿の創造に向け、全力を注いでまいります。

今後とも皆さんのなお一層のご理解とご協力を賜りますよう、よろしくお願い申し上げます。

鈴鹿市長 末松 則子

市政功労者の皆さん(50音順・敬称略)

自治功労

板倉操・一尾次男・今井俊郎・内田政義・河合俊明・神崎佳代子・栗木健一・後藤光雄・権野喜久男・嶋かをり・鈴木文彦・高井章・高野栄子・田中仁・辻泰生・戸田準一・豊田靖・(故)豊田由紀美・中井佳代子・中西昇一・長野成博・長谷康郎・原田一男・原田勝二・樋口延枝・福嶋礼子・藤枝律子・藤田充・南出宗一・村山顕人・森川翼徳・森川ヤスエ・吉島隆子・庄内地区地域づくり協議会・椿地区まちづくり協議会・牧田地区地域づくり協議会・若松地域づくり協議会

教育文化功労

諫山幸多郎・衣斐弘行・大井康裕・太田かへで・勝田智美・桂宏・紙田文子・川岸光男・北田誠治・齊藤佳代子・櫻井裕・佐野いつ子・嶋久子・竹下寛信・田中利美・堤聖・中西史朗・西井利光・野崎昌之・服部高明・林佳代子・原田泰通・秀由利子・福嶋礼子・(故)堀田征馬・神登美子・松井久子・森下正晴・株式会社日本総合施設・桜島日本語教室・鈴鹿地区交通安全協会・鈴鹿日本語会AUIEO・鈴鹿ロータリークラブ

牧田いろは教室・三重県トラック協会鈴鹿支部・ワールドキッズ

社会福祉功労

青木啓道・青木美保・青山弘忠・伊阪満智子・勇律子・石井達也・(故)石川美保・石橋宏太郎・石原かず子・大石以津子・大川恵子・大原多智子・岡田眞知子・小野寺ひろ美・小幡永・梶浦昌子・加藤元・加藤ゆかり・鎌田秀一・儀賀京子・佐野由未子・澤田恭子・清水啓子・杉谷哲也・杉本和美・館右佳子・田名瀬洋子・谷ミキ子・玉分征子・道玄隆三・徳永武・鳥居辰英・中村敬子・西村みち子・野村泰隆・萩恵里香・服部桂子・服部高宣・林武繁・兵連恒夫・福井雅子・藤野恵子・前田隆司・益川一・的場つや子・水谷恵子・村田律子・山尾教雄・山北學・油井泰身・舩敬子・義村成子・若生美樹・渡邊幸子

産業功労

(故)石田忠生・伊藤照博・内山智裕・杉本主税・鈴木久三・豊田栄美子・西村義美・林庸生・森下晃・鈴鹿市漁業協同組合

治安防災功労

磯谷芳仁・市川靖史・伊藤昌美・鵜飼幸夫・打田満・内山和則・梅田哲・太田和志・太田琢也・大西賀津彦・岡田道人・織田智久・梶偉・片岡義晴・片山保雄・加藤幸市・角谷匡史・河北哲・川北守・川北好樹・川端健一郎・黒田一成・黒田達也・近藤昭仁・佐久間永口・塩崎敬史・須賀浦卓也・田川俊生・田崎直弘・田中陽・田中伸明・中島孝・西村寛次・野崎辰男・橋本和馬・浜西平次・早川勝則・林敦史・林寛之・原田裕則・松林洋平・三浦道夫・水谷信介・矢田多留男・藪田友弘・山口正二・山根真二・湯浅智之・結城克司・和田晋・河曲地区自転車見守り隊・神戸町青少年育成町民会議・桜島地区安全安心パトロール隊・桜島町北自治会安全パトロール隊・塩塚町防犯パトロール隊・庄野地区防犯委員会・住吉地区安全安心パトロール隊・西條町自治会交通安全委員・西玉垣町自治会自主防犯隊

社会奉仕功労

岡田敏彦

社会貢献功労

山村みさる

※一部旧字体を新字体で表記しています。



情報館 ③ 年末年始の業務案内

人事課 ☎382-9037 📠382-2219 ✉jinji@city.suzuka.lg.jp
廃棄物対策課 ☎382-7609 📠382-2214 ✉haikibutsutaisaku@city.suzuka.lg.jp

年末年始の市役所業務・ごみの収集についてお知らせします



市役所(特定の機関や施設を除く)業務と市の清掃業務の一部を、12月29日(水)から1月3日(火)まで休業します。

急なけがや病気のはきは

みえ子ども医療ダイヤル

夜間の子ども(18歳未満)の急な病気や事故、薬に関する心配ごとについて、医療関係の専門相談員が年末年始も電話相談に応じます。

※秘密は守られます。

とき 19時30分~翌朝8時
問合せ #8000

※IP電話などの場合は、
☎059-232-9955へ



三重県救急医療情報システム

救急車を呼ぶほどではないものの、どうしてもすぐに診察を受けたいときは「三重県救急医療情報システム(24時間体制)」で、受診可能な医療機関の案内が受けられます。
※案内された医療機関に必ずお問い合わせの上、受診してください。

三重県救急医療情報センターコールセンター ☎059-229-1199(24時間受付)
医療ネットみえ(PC・スマートフォン) 📌<https://www.qq.pref.mie.lg.jp/>



鈴鹿市医療・健康相談ダイヤル24 (医療や健康、育児などに関する相談)

すぐに治療が必要ではないけがや体調不良、育児や介護、心の悩みなどについて、医療関係の専門相談員が相談に応じます。24時間体制で受け付けていますので、気軽にご利用ください。

※秘密は守られます。

問合せ ☎0120-239-865(24時間365日受付)



鈴鹿市応急診療所を受診するときは

必ず事前に電話などで症状を連絡し、受診可能かを確認の上、健康保険証・診療代・お薬手帳・福祉医療費受給資格証などをお持ちください。年末年始は大変混雑しますので、体調に変化があったときは早めにかかりつけ医で受診してください。

とき 12月30日(金)~1月3日(火)
昼:9時~16時、夜:19時~22時

※午前と午後の診察の間に休憩時間が入ります。

診療科目 内科・小児科

問合せ ☎382-5066 📠382-7740



歯科を受診するときは

年末年始は下記の歯科医院で応急診療を行います。電話などでお問い合わせの上、受診してください。

とき・診療所

12月31日(土)岡田歯科(加佐登3-11-6)

1月2日(月)磯山歯科(東磯山2-22-17)

※診療時間は、9時30分から16時30分までです。

※午前と午後の診察の間に休憩時間が入ります。

問合せ 岡田歯科 ☎378-8545

磯山歯科 ☎386-5027



戸籍などの届け出は

死亡届などの戸籍関係の届けや、斎苑・霊きゅう車の使用申し込み(予約受付)は、市の中央管理防災センターで受け付けます。事前に電話で確認の上、市役所本館北通用口の中央管理防災センター(☎382-1100)へお越しください。

戸籍関係の届け

12月28日(水)までに事前に戸籍住民課(☎382-9132)へご相談ください。なお、書類に不備があると受理できなかつたり、処理が遅れたりすることがあります。

斎苑・霊きゅう車

年末

12月31日(土)
15時火葬開始分
まで

年始

1月2日(月)から

住民票の写しの交付

12月28日(水)16時30分までに戸籍住民課(☎382-9013)へ予約しておく、年末年始でも各消防署や分署で受け取ることができます。※予約請求できるのは本人または同一世帯の方のみです。受け取りの際は運転免許証など、本人確認書類をお持ちください。

年末年始のごみ収集 ※必ず収集日の朝8時までに出してください(収集時間が大幅に変更される場合があります)。

ごみの種類	地区	年末(収集終了日)	年始(収集開始日)
もやせるごみ	月・木曜日地区	12月29日(木)	1月5日(木) ※1月2日(月)は休み
	火・金曜日地区	12月30日(金)	1月6日(金) ※1月3日(火)は休み
プラスチックごみ	月曜日地区	12月26日(月)	1月9日(月) ※1月2日(月)は休み
	火曜日地区	12月27日(火)	1月10日(火) ※1月3日(火)は休み
	木曜日地区	12月22日(木)	1月5日(木)
	金曜日地区	12月23日(金)	1月6日(金)
もやせないごみ	全地区	通常どおり	通常どおり
資源ごみA	全地区	通常どおり	通常どおり
資源ごみB	第1・3月曜日地区	通常どおり	1月16日(月) ※1月2日(月)は休み
	第1・3火曜日地区	通常どおり	1月17日(火) ※1月3日(火)は休み
	その他の地区	通常どおり	通常どおり

粗大ごみ

有料(1点につき粗大ごみ処理券1枚200円)で、自宅まで粗大ごみの収集に伺います。電話で粗大ごみ受付センター(☎382-7646)へお申し込みください。

年末 12月28日(水)まで **年始** 1月4日(水)から
受付時間 平日8時30分~17時15分
 ※年末は大変混雑しますので、早めにお申し込みください。
 ※年末に申し込みをした場合、収集が1月になる場合があります。

ごみ処理施設の年末年始の受け入れ

ごみ処理施設は12月中旬以降、大変混雑し、待ち時間が1時間以上になる場合があります。少量の家庭ごみは集積所を利用し、搬入する場合はできるだけ早い時期にお願いします。

ごみを直接施設に搬入する場合は、次のことにご注意ください。

- ・受付日時をご確認ください。
- ・未分別のごみは受け付けできません。
- ・飛散・落下しないように運搬してください。

※市の施設で処理できないごみは、販売店などにご相談ください。

主な処理できないごみ

ガソリン・灯油、タイヤ、ペンキ、エンジンオイル、農薬・劇薬、消火器、プロパンガスボンベ、火薬、オイルヒーター、家電4品目(洗濯機・衣類乾燥機、冷蔵庫・冷凍庫、エアコン、テレビ)など

清掃センター(御園町3688) ☎372-1646 ☎372-1406

ごみの種類 もやせるごみ、可燃性の粗大ごみ、資源ごみ(古紙・衣類)

家庭系ごみ **年末** 12月30日(金)まで **年始** 1月4日(水)から

受付時間 月~土曜日 9時~12時、13時~16時

事業系ごみ **年末** 12月27日(火)まで

(生ごみなどの腐敗性ごみは30日(金)まで)

年始 1月4日(水)から

受付時間 月曜日 9時30分~12時(11時30分)、13時30分~16時(15時30分) 火~金曜日 9時~12時(11時30分)、13時~16時(15時30分)

※()内は、破砕機の使用が必要なごみの受付終了時間です。

近隣道路の渋滞緩和のため、23ページの「お知らせ」の搬入経路にご協力ください。

不燃物リサイクルセンター(国分町1700) ☎374-4141 ☎374-4619

ごみの種類 プラスチックごみ、もやせないごみ、不燃性の粗大ごみ、有害ごみ、資源ごみ(あきかん・あきびん・ペットボトル・古紙・衣類)、電化製品(家電4品目を除く)、日曜大工などで出たコンクリート片・ブロック・レンガなど(各種1日につき一輪車1杯程度)

家庭系ごみ **年末** 12月30日(金)まで **年始** 1月4日(水)から

受付時間 月~土曜日 9時~12時、13時~16時

事業系ごみ **年末** 12月27日(火)まで **年始** 1月5日(木)から

受付時間 月・火・木・金曜日(祝日除く)9時~12時、13時~16時

し尿のくみ取り

年末 12月29日(木)まで **年始** 1月5日(木)から **申込み** 担当業者または鈴鹿市清掃協同組合(☎382-3331)へ
 ※くみ取りの担当業者は、市ホームページ(<https://www.city.suzuka.lg.jp/life/benri/8201.html>)で確認できます。



上下水道事業経営戦略の改定と上下水道事業の経営状況をお知らせします

令和4年10月に鈴鹿市上下水道事業経営戦略を改定しました。その内容と令和3年度の上下水道事業の経営状況についてお知らせします。



鈴鹿市上下水道事業経営戦略って？

本市の上下水道事業を取り巻く環境は厳しさを増しています。水道事業は、水道管や施設の老朽化が進んでいるため、今後これらの更新や耐震化に多額の費用が必要です。また、下水道事業は、管路や施設の整備に多額の費用が必要な一方で、その財源は一般会計からの繰入金(税金)に大きく依存しています。

こうした状況の中、将来にわたって安定的に事業を続けていくために策定したのが「鈴鹿市上下水道事業経営戦略」です。この経営戦略は、令和8年度までを計画期間とした中長期的な視点に立った経営の基本計画で、平成30年に策定しました。



▲住吉配水池工事風景

どうして経営戦略を改定したの？

計画期間の中間期を迎え、さまざまな社会情勢の変化などを反映させ、実効性の高い計画とするため経営戦略を改定しました。

この経営戦略の改定は、学識経験者や公募の市民の方などで構成される「鈴鹿市上下水道事業経営審議会」からの答申を踏まえて行いました。



▲鈴鹿市上下水道事業経営審議会

- ・人口減少の加速
- ・事業費の高騰
- ・国の施策への対応
- ・事業の優先度の変化



経営戦略
(改定版)

経営戦略の主な改定ポイント

水道事業

将来世代に過度な負担を残さないよう、企業債(借金)への依存度をさらに減らします。
※一人当たり企業債残高の目標
改定前7万2,000円
→改定後約5万8,000円

下水道事業

人口減少に伴う施設効率の低下による経営状況の悪化に対応するため、公共下水道の整備計画を見直します。見直しにより、整備されなくなる区域については、合併処理浄化槽の設置を促進します。
※公共下水道の整備面積(累計)の目標
改定前2,649ha→改定後2,506ha

水道事業・ 下水道事業(共通)

業務の効率化による経費削減を行うため、広域化や共同化、民間活用といった取り組みなどを検討します。

上下水道事業が将来にわたって安定的に運営できるよう、改定した経営戦略に沿って健全な経営に努めます。詳しくは、市ホームページ(🏠 <https://www.city.suzuka.lg.jp/kouhou/gyosei/plan/keikaku/kakusyu/index.html>)をご覧ください。

上下水道事業の経営状況

令和3年度の水道事業と下水道事業の経営状況は次のとおりです。

水道事業

投資状況

南海トラフ地震などの大規模災害時にも安定的に水道水を供給できるよう、基幹管路と水道施設の耐震化を投資目標としています。

令和3年度は、供給量の多い大口径の水道管を中心に、老朽管の更新に合わせて耐震化を行い、基幹管路の耐震化率は41%になりました。また、平成29年度から整備を進めてきた住吉配水池については、本年度中に運用を開始する予定です。

水道事業の投資

		令和3年度実績値	投資目標(令和8年度)
基幹管路の耐震化率		41%	49%
水道施設の耐震化率	送水場	79%	79%
	配水池	60%	96%

財政状況

中長期的に健全な経営を行えるよう、計画期間を通して一事業年度の支払いのために必要な運転資金の確保と、一人当たり企業債残高の抑制を財源目標としています。

令和3年度は、計画値よりも企業債の発行を抑制したことにより、前年度に比べ一人当たり企業債残高も減少しました。

水道事業の財源

	令和3年度実績値	財源目標(令和8年度)
運転資金	30.8億円	約15億円以上を維持
一人当たり企業債残高	7万500円 (138.8億円)	約5万8,000円 (112.2億円)

※()内の数字は、企業債残高の総額

下水道事業

投資状況

公共下水道事業は、汚水処理施設の新規整備や汚水処理人口普及率の向上などを投資目標としています。令和3年度は、牧田、玉垣、東磯山地域などを中心に整備を進め、累計整備面積は2,270ha、汚水処理人口普及率は93.5%になりました。

農業集落排水事業は、すでに施設整備が完了しているため、維持管理費用の平準化を投資目標としています。令和3年度は、計画値に比べ維持管理費用が抑制できており、計画どおり平準化ができています。

公共下水道事業の投資

	令和3年度実績値	投資目標(令和8年度)
累計整備面積	2,270ha	2,506ha
汚水処理人口普及率	93.5%	95%

※汚水処理人口普及率：汚水処理施設(公共下水道、農業集落排水処理施設、合併処理浄化槽)がどの程度普及しているかを表す指標

財政状況

公共下水道事業は、経費回収率の向上と基準外繰入金の抑制を財源目標としています。令和3年度の経費回収率は、計画値よりも良好な値となりました。一方で、基準外繰入金は、収入が減少したことにより計画値よりも増加しましたが、今後は徐々に減少していく見通しです。

農業集落排水事業も、経費回収率の向上と基準外繰入金の抑制を財源目標としています。令和3年度は、どちらも計画値に比べ良好な値となりました。

公共下水道事業の財源

	令和3年度実績値	財源目標(令和8年度)
経費回収率	90.4%	90%

農業集落排水事業の財源

	令和3年度実績値	財源目標(令和8年度)
経費回収率	66.9%	58%

※経費回収率：処理費用がどの程度使用料収入で賄えているかを表す指標



障がいのある人もない人も互いに支えあう 共生社会を目指しましょう

12月3日から9日までは「障害者週間」です。障がいや障がいのある人の福祉について関心と理解を深め、障がいのある人とない人が互いに支えあうことのできる、共生社会の実現を目指しましょう。



知っていますか?補助犬のこと

補助犬の正式名称は「身体障害者補助犬」で、法律に基づき特別な訓練を受けて認定された「盲導犬」、「介助犬」および「聴導犬」のことをいいます。

補助犬は、目や耳、手足に障がいのある人をサポートし、障がいのある人の自立と社会参加をするための大切なパートナーであり、ペットではありません。

盲導犬

特徴

- ・ 見えない人、見えにくい人が安全に歩けるようサポートします。
- ・ 障害物を避けたり、立ち止まって曲がり角や段差を教えたりします。
- ・ ハーネス(胴輪)をつけていて、「盲導犬」と表示されています。



介助犬

特徴

- ・ 手や足に障がいのある人の日常生活動作をサポートします。
- ・ 物を拾って渡したり、指示した物を持って来たりします。
- ・ 「介助犬」と表示された胴着を着用しています。



聴導犬

特徴

- ・ 聞こえない、聞こえにくい人に、生活の中の必要な音を知らせます。
- ・ 玄関のチャイム音、電子メールやファクスなどの着信音、赤ちゃんの泣き声、車のクラクションなどを聞き分けて教えます。
- ・ 「聴導犬」と表示された胴着を着用しています。



補助犬を見掛けたら

表示がされている補助犬は仕事ですので、食べ物や水を勝手に与えないでください。また、補助犬に対して、話し掛ける、じっと見つめる、触るなどの気を引く行為は避けましょう。

なお、使用者は補助犬を同伴していても援助が必要な場合があります。使用者が困っている様子を見掛けたら、「何か手伝うことはありますか?」と声掛けをお願いします。

補助犬の受け入れ

「身体障害者補助犬法」では、公共施設をはじめ、飲食店、病院、宿泊施設など、さまざまな場所で補助犬を受け入れることが義務付けられています。

また、補助犬を同伴することのみをもって、正当な理由なくサービスの提供を拒否したり、制限したり、条件を付けたりするような行為は、「障害者差別解消法」により不当な差別的取扱いとして、禁止されています。

ほじょ犬マーク



「身体障害者補助犬法」の啓発のためのマークです。

知っていますか?電話リレーサービス

令和3年7月1日から、公共インフラとしての電話リレーサービスが始まりました。聴覚や発話に困難がある人(聞こえない人)と、聞こえる人との会話を、通訳オペレータが「手話」または「文字」と「音声」を通訳することにより、電話で即時、コミュニケーションをとることができます。24時間365日いつでも利用でき、緊急通報、仕事のやり取り、病院への連絡、お店の予約など、すぐに連絡が取りたいときに利用できますので、ご活用ください。



聴覚や発話に困難がある方
(サービス利用者)



通訳オペレータ



聞こえる方(病院、お店など)

利用方法

聞こえない方:事前にサービスの利用登録が必要です。
聞こえる方:登録せず利用できます。

※聞こえる方は、サービス利用者の「電話リレーサービス用電話番号」をダイヤルし発信することで、同サービスを利用できます。

利用登録

利用登録方法については、(一財)日本財団電話リレーサービスホームページをご覧ください。



問合せ

総務大臣指定 電話リレーサービス提供機関(一財)日本財団電話リレーサービス
☎03-6275-0912 📠03-6275-0913 ✉info@nftrs.or.jp (年未年始を除く)
手話・文字チャットによる問合せ(🏠<https://nftrs.or.jp/contact/>)(9時30分~17時)

障がい者への虐待に気付いたら通報を

虐待は障がい者の尊厳を脅かし、自立や社会参加を妨げます。

虐待であると気付かれないまま起きている恐れがありますので、障がい者への虐待を見つけた場合は、下記相談窓口へ通報をお願いします。



虐待の例

身体的虐待	体に傷や痛みを負わせる暴行を加えること
性的虐待	わいせつな行為をしたり、させたりすること
心理的虐待	暴言や拒絶的な態度で精神的な苦痛を与えること
放棄・放任	著しい減食や長時間の放置など、必要な養護を怠ること
経済的虐待	財産を不当に処分すること、障がい者から不当に財産上の利益を得ること

通報・届出、相談窓口

障がい福祉課 ☎382-7626 📠382-7607(平日8時30分~17時15分)

障害者総合相談支援センターあい ☎381-1035 📠381-1036(平日8時30分~17時15分)

※土・日曜日、祝休日または夜間は、市役所代表(☎382-1100)へ通報してください。

共生社会の実現のために

障がいのある人は、障がいや社会的な障壁によって、日常生活や社会生活にさまざまな制限を受けながら生活をしています。差別のない共生社会の実現には、一人一人の心遣いが必要不可欠ですので、障がいへの理解を深め、身近なことからできることを行っていきましょう。



情報館 ⑥ 鈴鹿市二十歳のつどい

文化振興課 ☎382-7619 📠382-9071
✉bunkashinko@city.suzuka.lg.jp

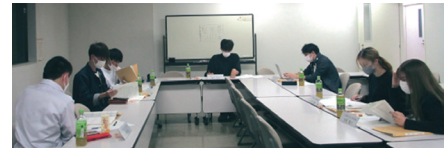

▲鈴鹿市二十歳のつどい実行委員会

令和5年鈴鹿市二十歳のつどいを行います

二十歳のつどいは、大人になったことを自覚し、自ら生き抜こうとする二十歳の方を祝福、激励する式典です。二十歳のつどい実行委員会では、さまざまなイベントを計画していますので、二十歳の皆さんはぜひご参加ください。

令和5年鈴鹿市二十歳のつどい

テーマ
鈴冠ノ儀 ~ユメニカケル~

対象 平成14年4月2日～平成15年4月1日生まれの方
とき 1月8日(日)14時～15時(13時開場)雨天決行
ところ AGF鈴鹿体育館
内容 式典、イベント(恩師からのメッセージ)など

※令和4年11月1日現在、鈴鹿市住民基本台帳に登録されている方を対象に、12月上旬に案内状を送付します。
※市外に住民票があるなどの理由で、案内状が届かない方も参加できます。12月23日(金)までに文化振興課へ申し込むか、当日受付で記帳してください。
※手話通訳が必要な方・車いすをご利用の方、付き添いが必要な方は、12月16日(金)までに文化振興課へご連絡ください。

アクセス

車(送迎含む)

- 会場には駐車場はありませんので、鈴鹿医療科学大学白子キャンパス駐車場をご利用ください(12時30分から10分おきに無料シャトルバスがでます)。
- 送迎の方は、体育館乗降場をご利用ください。
- 近隣商業施設への駐車はご遠慮ください。

公共交通機関

近鉄白子駅西口バス停から「体育館前」バス停を経由するバスがあります(有料)。「体育館前」バス停から体育館までは徒歩5分です。

○白子駅 ●体育館前
12時50分発→12時52分着
13時16分発→13時18分着
13時39分発→13時41分着

鈴鹿市二十歳のつどい 実行委員からのメッセージ

私たち鈴鹿市二十歳のつどい実行委員会は、公募で集まった8人が互いに協力して準備を進めています。今年のテーマは「鈴冠ノ儀～ユメニカケル～」で、成人となる儀式である加冠の儀を鈴鹿で行おうという思いを込めました。二十歳は人生において一つの節目です。これから歩む人生において新しい一歩を踏み出す機会になるよう取り組んでいます。感染防止策や防寒対策をしっかりと、ぜひご参加ください。

最新情報は市ホームページをご覧ください

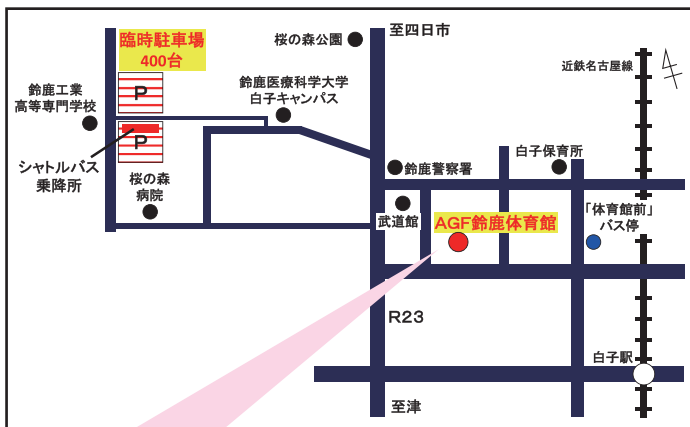

参加時にご注意いただきたいこと

- 当日、案内状(ハガキ)をご持参ください。
- 参加者は、必ずマスクの着用・手指消毒・検温をお願いします。
- 体調不良の方、発熱・咳などの症状のある方は、参加をご遠慮ください(検温所で発熱が確認された場合は、入場することができません)。
- 会場の座席は、お住まいの地区でゾーン分けをしています。
- 飲酒している方の入場は固くお断りします。
- 会場および敷地内への酒類や危険物などの持ち込みを禁止します。
- 会場および敷地内は禁煙です。
- 会場周辺で騒ぐ行為は皆さんの迷惑になります。大人としての自覚を持ってご参加ください。
- LINEをご利用の方は、当日会場で「安心みえるLINE」の登録をお願いします。

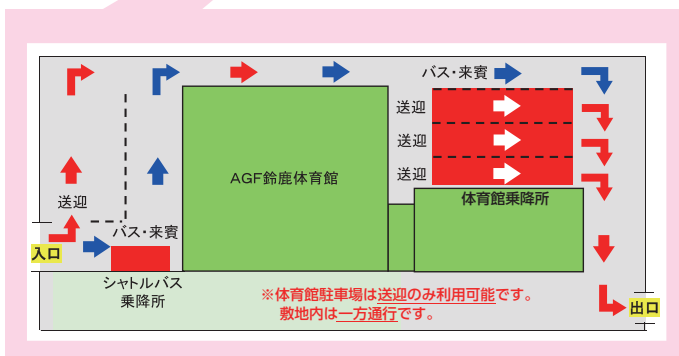



第54回 鈴鹿市美術展

第54回鈴鹿市美術展において6部門の作品の中から、上位9賞(彫刻、美術工芸、写真10賞)に選ばれた作品を紹介します(敬称略)。



日本画 小林 隆清
『燃ゆる』



洋画 林 道明
『鳩の休息』

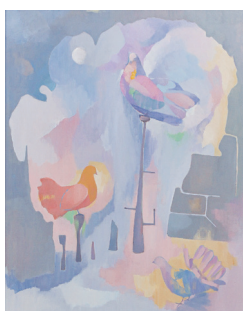

彫刻 山田 風雅
『ガケっぷち』



美術工芸 宇田 章子
『雲海』



写真 竹内 静恵
『役者』



書道 上泉 煌蘭
『徐賁詩』

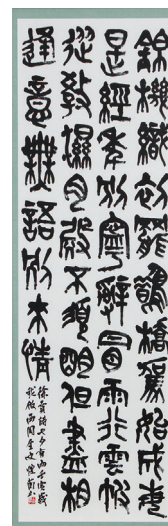

議長賞	教育長賞	鈴鹿商工会議所会頭賞
日本画 吉田なおみ『 縁 』	日本画 方田 君男『隣の大山蓮華』	日本画 瀬古 松郎『つばぜり合い』
洋画 橋本 周明『荘 厳』	洋画 七 海 燦『今日も静かだね』	洋画 宮崎真智子『積 年』
彫刻 原 善彦『皮むき林檎』	彫刻 布生 大河『海 の 声』	彫刻 斎藤 誉也『S k y F i s h』
美術工芸 伊藤 隆彦『大地の恵み』	美術工芸 北川 賢澄『遊環耳付炭化壺』	美術工芸 後藤 光郎『香炉(つぐみ)』
写真 遠藤 義光『離 さ ない』	写真 長谷川 正『お 出 かけ』	写真 国分美恵子『作 業 中』
書道 伊藤 康萃『舒 位 の 詩』	書道 中村 春柳『簡文帝詩 變童』	書道 宮崎 芳葉『達 治 の 詩』

岡田文化財団賞	鈴鹿市芸術文化協会賞	鈴鹿市文化振興事業団理事長賞
日本画 前出 恵美『ム フ ロ ン』	日本画 伊野 勘彌『里山色づく 湖畔』	日本画 森本 京子『白 糸 ノ 滝』
洋画 柴垣 美郷『鏡 花 水 月』	洋画 伊藤 幸司『白 子 漁 港』	洋画 渡部 明美『年輪のオーケストラ』
彫刻 小嶋 勇矢『花 粉 症』	彫刻 中神カイオ『ひ ろ う』	彫刻 小林紀代子『啐 啄』
美術工芸 斎藤 誉也『あの世この世の狭間Phantom-』	美術工芸 林 静男『70の手習い(混沌)』	美術工芸 江藤 昭『信楽大壺 若樹』
写真 伊藤 伸『生 きる 力』	写真 梁井 英雄『着 付 け』	写真 早川 光子『おはなしなあに?』
書道 野口 佳苑『朱 柳 詩』	書道 湯浅 享漢『李 頎 詩』	書道 伊藤 信山『祖 詠 詩』

鈴鹿商工会議所伝統工芸賞	株式会社ケーブルネット鈴鹿賞	JA鈴鹿賞
美術工芸 大杉 明『麻の葉(蝶)赤字国産には不安』	写真 小川 拓『水 鏡』	日本画 去来川 博『晩秋の寺院』

鈴鹿市内企業賞	
鈴鹿市物産協会賞	日本画 中井 康信『猛暑に薫る』
A G F 鈴鹿株式会社賞	洋画 佐野 忍『ダ ン ス』
Honda Cars三重北賞	彫刻 小林登志樹『森 の 王 者』
本田技研工業株式会社鈴鹿製作所賞	彫刻 楠本 彩日『ほそいやさしさ』
旭化成株式会社鈴鹿製造所賞	美術工芸 出岡 正宏『2022-T』
鈴鹿サーキット賞	写真 伊藤 康生『談 笑』
鈴鹿墨賞	書道 坂 直澄『遵 守 道 義』



情報館 ⑧ マイナポイント第2弾

マイナンバー制度に関すること:情報政策課 ☎382-9003 📠382-2219
マイナンバーカードの交付に関すること:戸籍住民課 ☎327-5056 📠382-7608



マイナポイントは、令和4年12月末までに マイナンバーカードの申請をされた方が対象です

現在実施されているマイナポイント第2弾の対象となるマイナンバーカードの申請期限が、12月末で終了します。マイナンバーカードをお持ちでない方は、早めに申請をしてください。

マイナポイントを受け取るためには

マイナンバーカードをお持ちの上で、マイナポイントの申し込みが必要です。
各期限内にお手続きください。

マイナンバーカードの申請期限	令和4年12月31日(土)まで
マイナポイントの申込期限	令和5年2月28日(火)まで

最大2万円分の
ポイントが受け取れます



マイナポイント申込支援窓口をご活用ください

市では、申込方法が分からないなど支援が必要な方向けに、サポート窓口を開設しています。

とき 平日8時30分~17時15分
ところ 市役所本館1階 15番窓口の
南側付近
問合せ ☎327-6287

用意するもの

- マイナンバーカード + 暗証番号 (数字4ケタ)
- マイナポイントに対応したキャッシュレス決済サービス
- 本人名義の口座情報が分かるもの (公金受取口座の登録を行う場合)

※必ず申込者本人がお越しください。ただし、15歳未満の方で、本人が申し込みを行うことが困難である場合は、法定代理人が申し込みを行うことができます。

マイナンバーカードを申請するには

申請には、「個人番号カード交付申請書兼電子証明書発行申請書」(申請書)が必要です。運転免許証など、本人確認できる書類(原本)を持って、マイナンバーカードセンターまたは戸籍住民課でお手続きください。

なお、マイナンバーカードの申請をしてから受け取りまで、2カ月程度かかります。それ以上かかる場合もありますので、日数に余裕を持って交付申請をしてください。



マイナンバーカード交付申請のサポートを行っています

戸籍住民課15番窓口、または鈴鹿市マイナンバーカードセンターで、マイナンバーカードの交付申請サポート(顔写真撮影、申請書記載補助)を行っています。

※戸籍住民課15番窓口は、市役所本館1階で、平日8時30分から17時15分まで受け付けています。

鈴鹿市マイナンバーカードセンター

とき 平日(水曜日を除く):10時~18時
第2・4・5土・日曜日:9時~17時
休業日 水曜日、第1・3土曜日とその翌日(日曜日)、祝日、年末年始
ところ 鈴鹿ハンター2階(算所2-5-1)
問合せ ☎382-1213

マイナンバーカード/マイナポイントの問合せ

国のマイナンバー総合フリーダイヤル ☎0120-95-0178 (9時30分~20時)
IP電話などでつながらない場合 ☎050-3516-0177
英語・中国語・韓国語・スペイン語・ポルトガル語対応 ☎0570-028125





鈴鹿市制施行80周年×鈴鹿サーキット開場60周年特別企画 「SUZUKA eMotorSports Experience 2022」を開催します

「モータースポーツのまち・鈴鹿」を体感していただくため、eスポーツを活用した唯一無二の体験型の特別企画「SUZUKA eMotorSports Experience 2022」を開催します。ぜひご来場ください。

※混雑時や感染症の状況によっては、会場内への入場を制限する場合があります。

リアルレーシングシミュレーター(リアルSIM) 搭乗体験会

国内eスポーツをリードする事業者の協力により、設置台数、種類共に類をみない規模の「リアルSIM」搭乗体験会を開催します。

※会場ではレース関係者からアドバイスを受けることも可能です。



- と き 12月17日(土)11時~16時
- と ころ 市役所本館1階 市民ロビー内
- 主 催 鈴鹿市、NPO法人鈴鹿モータースポーツ友の会
- 申込み 不要

バーチャルレースシリーズ「SUZUKA eSports Challenge Race 2022」第4戦・第5戦

実際のレースで活躍するプロドライバーなどが、会場に設置されたレーシングシミュレーターを使って、バーチャルレースシリーズ「SUZUKA eSports Challenge Race」に参加します。

ドライビングを行う選手たちの勇姿を間近でご覧ください。

※会場の様子は、YouTubeでライブ配信されます。

- と き 12月17日(土)17時~20時(第4戦)
18日(日)13時~16時(第5戦)
※第1戦~第3戦は終了しています。
- と ころ 市役所本館1階 市民ロビー内
- 主 催 (株)レーシングヒーロー
- 協 力 鈴鹿市、NPO法人鈴鹿モータースポーツ友の会



SUZUKA FAN×FUN PLACEの設置

会場に鈴鹿発「モータースポーツ」の魅力を感じることができるPRブースを設置します。ブースでは、市のふるさと納税制度の返礼品「電動式キックボードSunameri」の体験や、モータースポーツファンにはたまらない70年代中頃から80年代の貴重なステッカーのチャリティー販売などを行います。

※販売などは、公共空間の新しい利活用を見据えた社会実験として実施します。

- と き 12月17日(土)11時~16時
- と ころ 市役所本館1階 市民ロビー内および市庁舎敷地内(西ロータリー周辺)
- 主 催 鈴鹿市、NPO法人鈴鹿モータースポーツ友の会



▲電動式キックボードSunameri (フジエン지니어リング(株))



▲チャリティー販売される商品の一例

※混雑緩和のため、会場へは公共交通機関をご利用ください。

情報局



認知症の人と 家族の会のつどい

「家族の会」鈴鹿地区会
下野和子 ☎370-4620

対象/本人、家族、関心のある方
どなたでも とき/12月14日(水)
13時~15時 ところ/牧田コミュ
ニティセンター 内容/悩み相談、
情報交換、介護家族の交流 参
加料/100円

マンドリン クリスマスコンサート

鈴鹿マンドリンクラブ杉崎
☎090-9908-2049 rozassguitar@gmail.com

とき/12月17日(出)13時30分開演(開場12時
50分) ところ/イスのサンケイホール鈴鹿
内容/オー・ホーリー・ナイト、カヴァレリア・ア
ルスティカーナ、ビギン・ザ・ビギン、古賀メロ
デー、朝ドラ主題歌メドレー、コーヒールンパ、
ホワイトクリスマスなど 入場料/無料

柔道教室 生徒募集

鈴鹿錬成会 ☎090-7609-2450
☎384-3741

対象/どなたでも とき/火・木・土・日曜
日19時~21時 ところ/市武道館ほか
内容/元気に楽しく、そして強く。礼法と受
身を身につけて、相手を思いやる気持ちと
強い体を作りましょう 申込み/電話ま
たはホームページ(鈴鹿錬成会で検索)で

ひとり親家庭等就労に関する研修会 [将来のお金と仕事]

三重県母子父子福祉センター
☎059-228-6298 boshikafu@za.ztv.ne.jp
<https://sanboren.wixsite.com/3bosicenter>

対象/ひとり親家庭の親 とき/1月
15日(日)10時~12時 ところ/男女
共同参画センター 定員/約20人
参加料/無料 申込み/1月11日(水)
まで ※詳しくは電話またはホーム
ページで

ロバの子 旭が丘JGスペルクラブ

安田 ☎090-9915-6972

とき/毎月第4木曜日10時30分~12時
ところ/ほのまのハウス(中旭が丘4-7-2)
内容/JGスペルという日本人のためのオ
リジナルJGスペルで愛をテーマに歌ってい
ます。参加料/100円 申込み/電話で
※キーボードが弾ける方を歓迎します。

うつ・心神不安定・ 自信喪失の方の相談室

重田 ☎372-1951

内容/仕事関係や人間関係など、悩み
を持つ方の相談を受け付けています。
企業勤務、大学講師の経験を生かし、
精神的なバックアップやアドバイスを
します。相談料/無料 ※詳しくは、
電話でお問い合わせください。

鈴鹿市民歩こう会

鈴木利昭 ☎080-1611-9264

①とき/12月11日(雨天時18日(日)) 集合/
三岐鉄道大矢知駅9時 内容/伊坂ダムを巡
る(7km) ※弁当持参・マスク着用 ②とき
/1月3日(火)(少雨・小雪決行) 集合/平田町
駅西エイブル周辺 内容/椿大神社初詣
(16km・11km) ※弁当自由・マスク着用

鈴鹿不登校を考える親の会

つうの会
保井 ☎090-4185-1514

とき/12月13日(火)19時~21時 ところ
/白子公民館 内容/不登校のお
子さんをお持ちの親を中心とした集
まりです。心配なことや気になること
を一緒にお話ししましょう。参加料
/100円

ストーリーテリングの おはなし会

鈴鹿おはなしの会 たんぽぽ
藤田 ☎090-4255-2529

対象/5歳ぐらいいから とき/12
月18日(日)14時30分~16時
/市立図書館 内容/絵本や紙
芝居を使わず、語り手の声だけで
昔話や物語を伝えるおはなし会
です。

プロギング参加者 募集

プロギングみえ
木村 ☎090-9948-6597

とき/12月17日(出)8時~9時30分 集合
/鈴鹿青少年の森公園 内容/仲間と一
緒にジョギング(ウォーキング)しながら、
ごみ拾いをするNEWフィットネス 参加
料/無料 申込み/12月10日(出)までに、
電話またはSMS(ショートメール)で

発達障がい児を持つママの ための心が軽くなるお茶会

樋口さおり
cct.riosa@gmail.com

対象/発達障がい児を持つ親 とき/12月14日
(休)10時~11時30分 ところ/市内飲食店(申し
込み後詳細連絡) 内容/同じ境遇の親とつな
がりを持つことができ、子どもへの関わり方のヒ
ントを得られて心が軽くなります。参加料/お
茶代(500円程度) 申込み/電子メールで

日常生活支援事業と 成年後見制度について

こんぺいとう 堀井
sas.tanpopo@gmail.com

対象/障がい・認知症の方などに
関わる方や関心のある方どなたでも
とき/12月15日(休)10時~12時 ところ
/社会福祉センター(地子町383-1)
参加料/500円 申込み・問合せ/12
月14日(水)までに電子メールで

放送大学 4月入学生募集中

放送大学 三重学習センター
☎059-233-1170

放送大学はテレビやインターネット、
スマホで学べる正規の通信制大学で
す。好きな科目を1科目から学べます。
学士取得(卒業)も目指せます 申し
込み/3月14日(火)まで(必着)

今回の募集は2月5日号掲載分です

- 原稿規格/タイトル15文字程度・本文80文字程度
- 申込み/12月19日(月)~23日(金)までに、ファクスまたは電子メール(☎382-2219、johoseisaku@city.suzuka.lg.jp)で情報政策課へ。
なお、機器故障や送信誤りなどによる掲載漏れ防止のため、ファクスで申し込みされた方は、電話で情報政策課(☎382-9036)へ
ご連絡ください。電子メールで申し込みされた方へは、電子メール受信後、こちらから受信完了した旨を必ず返信します。募集期間
を過ぎても返信が無い場合は、情報政策課へご連絡ください。
- 注意事項/営業、政治、宗教活動と認められるものは、お断りします(企業・自営業者の活動を含む)。
※当事者間のトラブルについて、市は一切関与しません。 ※同一主催者の掲載申し込みは1回1記事に限ります。

新型コロナウイルス感染拡大防止のため、当面の間、窓口での受け付けを中止します。

お知らせ

農業委員・農地利用最適化 推進委員の募集

農業委員会事務局 ☎382-9018 ☎382-7610

対象 原則市内在住で、農業
に関する識見があり、農業委員
会の職務を適切に行える方で、
次のいずれにも該当しない方

- ・法令により兼職が禁止され
ている方
- ・破産手続開始の決定を受け
て復権を得ない方

- ・禁錮以上の刑に処せられ、
その執行を終えていない、ま
たはその執行を受けることが
なくなるまでの方

任期 令和5年7月20日~
令和8年7月19日

定員 農業委員19人、農地
利用最適化推進委員25人

報酬 条例に基づき支給

申込み 1月6日(金)から2月6日(月)
まで(必着)に、所定の用紙に必
要事項を記入の上、直接または
郵送で農業委員会事務局
(〒513-8701 住所不要)へ

※所定の用紙は、農業委員会事務
局、地区市民センターまたは市ホ
ームページで入手できます。

償却資産の申告を

資産税課 ☎382-9007 ☎382-7604

固定資産税は、土地や家屋に対
して課税されるほか、事業用(太陽光
発電設備、アパート経営、飲食店、製
造、修理、販売、サービス業など)の
償却資産に対しても課税されます。

主に、法人税や所得税の必
要経費に算入している減価償
却資産が申告対象になりますの

で、該当する資産をお持ちの方は、令和5年1月1日現在の資産の所有状況を1月31日(火)までに申告してください。

なお、12月初旬に令和5年度用の償却資産申告書を発送しましたので、申告対象の方でお手元に申告書が届いていない方は、資産税課へご連絡ください。
※償却資産の所有者は、申告義務が課せられています。

地震に備えて 家具を固定しましょう

防災危機管理課 ☎382-9968 📠382-7603

過去に発生した地震では、多くの方が建物や家具の下敷きになり亡くなったり、家具の転倒などによりけがをして、避難できなくなったりしています。

市では、災害時に支援が必要な方を対象に家具の固定事業を行っていますので、発生が予想されている南海トラフ地震などに備えて、家具を固定しましょう。

対象 次のいずれかに該当する方が属する世帯

- ・65歳以上の方のみで構成する世帯に属する方
- ・身体障害者手帳(1級～3級)の交付を受けている方
- ・療育手帳Aの交付を受けている方
- ・精神障害者保健福祉手帳1級の交付を受けている方
- ・要介護認定3以上の方

※要介護認定3以上の方は、介護保険被保険者証の写しが必要です。

内容 タンス、食器棚などの家具(3台まで)の固定

料金 無料

※1世帯1回限りです。年度内の実施件数に限りがあります。

申込み 電話で防災危機管理課へ

鈴鹿国際交流フェスタ2023 「わいわい春まつり」 実行委員募集

(公財)鈴鹿国際交流協会

☎383-0724 📠383-0639

✉sifa@mecha.ne.jp

5月に実施予定の国際交流フェスタ「わいわい春まつり」について、催しの企画や運営を行っていただく実行委員を募集します。

みんなでアイデアを出し合いながら、すてきな祭りをつくりましょう。

※国籍や年齢は問いません。

申込み 12月28日(水)までに、住所・氏名・電話番号を電子メールで(公財)鈴鹿国際交流協会へ
※初回は1月上旬に実施を予定しています(月に1回程度定例会を開催予定)。

生活応援のためのギフト券は 期限までに受け取りを

子ども政策課 ☎382-7661 📠382-9054

長寿社会課 ☎382-7935 📠382-7607

障がい福祉課 ☎382-7626 📠382-7607

子ども・高齢者・障がい者の皆さんへ市独自の生活応援事業として、8月からギフト券を配布しています。まだ、受け取っていない方は、各担当課までご連絡ください。

受取期限 12月28日(水)まで

◆子ども生活応援事業

対象 平成16年4月2日以降に生まれた方で、次のいずれかに該当する方

- ・令和4年7月1日時点において、鈴鹿市の住民基本台帳に記載されている方
- ・令和4年7月2日から令和5年2月28日までに、新たに鈴鹿市の住民基本台帳に記載された出生児

※11月下旬から順次発送しています。
申込み・問合せ 子ども政策課

◆高齢者生活応援事業

対象 令和4年7月1日時点で鈴鹿市の住民基本台帳に記載されている方で、昭和33

年4月1日以前に生まれた方
申込み・問合せ 長寿社会課

◆障がい者生活応援事業

対象 令和4年7月1日時点で鈴鹿市の住民基本台帳に記載されている方で、有効な障害者手帳を所持している方
申込み・問合せ 障がい福祉課

保護司募集

健康福祉政策課 ☎382-9012 📠382-7607

保護司は、罪を犯した人に寄り添い、その社会復帰を支える民間ボランティアで、無償の非常勤国家公務員です。誰もが暮らしやすい地域社会をつくりましょう。

対象 市内在住の方(男女不問)

※原則は66歳以下(退任75歳)の方です。

任期 2年(再任あり)

問合せ 鈴鹿更生保護サポートセンター(市役所別館第3 1階)
☎381-6800 月～金曜日9時～16時)

次期総合計画策定のための 市民委員会が傍聴できます

総合政策課 ☎382-9038 📠382-9040

とき 12月17日(土)

- ・午前の部:9時～12時
- ・午後の部:13時30分～16時30分

ところ 市役所本館12階

1203会議室

内容 本市の将来像などの検討を分野別にワークショップ形式で実施

※詳しくは市ホームページをご確認ください。

定員 各回10人(希望者多数の場合は抽選)

申込み 当日下記の時間に会場で受け付け

- ・午前の部:8時30分～8時50分
- ・午後の部:13時～13時20分

お知らせ

所得税および復興特別所得税の申告相談

市民税課 ☎382-9446 📠382-7604
とき 1月4日(水)～31日(火)
(土・日曜日、祝日を除く)
ところ 鈴鹿税務署
申込み・問合せ 12月8日(木)
から、電話で鈴鹿税務署(☎382-0353)へ
※予約状況などによって、希望の日時に相談できない場合があります。

令和6年度上場株式などの課税方式の選択

市民税課 ☎382-9446 📠382-7604
税制改正に伴い、令和6年度から、所得税と個人住民税の課税方式を一致させることになりました。これにより、所得税は総合課税で確定申告、個人住民税は申告不要とするような、課税方式の選択はできなくなります。

この改正は、令和6年度の個人住民税(令和5年分の所得税の確定申告)から適用されますので、ご注意ください。

事業主の皆さんへ 個人住民税の特別徴収を

市民税課 ☎382-9446 📠382-7604
給与所得者の個人住民税(個人市民税と個人県民税)は、法令により、事業主が給与から

特別徴収(天引き)して、給与所得者に代わって市に納入することが定められています。

対象は、パート・アルバイト・期限付雇用の従業員を含む全ての従業員の方です。新たに就職や転職された従業員の方も、届出により特別徴収に切り替えることができます。

ただし、次の理由に該当する場合に限り、普通徴収(個人納付)にすることができます。普通徴収とする場合は、給与支払報告書の提出時に個人住民税普通徴収への切替理由書を提出してください。

普通徴収できる場合

- ・乙欄適用で他事業所で特別徴収されている
- ・給与が支給されない月がある
- ・事業専従者のみ(全従業員が事業専従者のみの場合に限る)
- ・退職予定者(5月末までに退職予定の方)

◆活用しよう電子納税

地方税共通納税システムを利用して、地方公共団体へ個人住民税(特別徴収分)などを電子納税することができます。利用には、地方税共同機構が実施するeLTAX(エルタックス)の利用届出が必要となりますので、地方税共同機構ホームページ(<https://www.eltax.lta.go.jp/>)をご確認ください。

軽自動車OSS (自動車保有関係手続のワンストップサービス)の 対象手続が拡大されます

市民税課 ☎382-9006 📠382-7604
令和5年1月4日から「新車購入時の軽自動車保有関係手続」が軽自動車OSSに追加され、24時間365日いつでも、検査の申請や、検査手数料・自動車重量税などの納付ができるようになります。
※OSSとは、自動車を保有するために必要な各種手続(申請・申告・納付)をインターネットで行うことができるサービスです。

※二輪・原付・小型特殊は、OSS申請の対象外です。

必要機材 パソコン、電子証明書(マイナンバーカードなど)、ICカードリーダーなど

※軽OSSは、スマートフォン・タブレットでは利用できません。

車検証・ナンバープレート受取
OSS申請の審査終了後に、申請先の軽自動車検査協会の窓口および同協会構内にある番号標交付団体窓口で受け取り

車検用納税証明書が 原則不要になります (軽JNKS)

納税課 ☎382-7831 📠382-7660
令和5年1月から、軽自動車検査協会での納税確認が電子化され、車検時の納税証明書の

有料
広告

ともに、時をつなぐ。

D 第一不動産販売

不動産に関するお問合せはカスタマーサービスセンター(CSC)まで

☎0120-171-172

本社 鈴鹿市桜島町七丁目16-3(伊勢鉄道「玉垣駅」徒歩約1分)
四日市店 四日市市諏訪町3-16東齒科ビル203(四日市市役所 徒歩約1分)

(公社)三重県宅建物取引業協会会員 三重県知事(4)2840号 株式会社第一不動産販売

Government Educational Loans
国の教育ローン
あなたの“未来”応援します。

ご入学前のもったった費用の準備が可能
固定金利・長期返済が可能
40年以上の取扱実績

ご融資額 **350万円以内**
お子さま1人あたり

ご相談・お問い合わせは
教育ローンコールセンター
受付時間 月～金 9:00～19:00

※土曜日、日曜日、祝日、年末年始(12月31日～1月3日)はご利用いただけません。ナビダイヤルがご利用いただけない場合等は、03-5321-8656におかけください。

0570-008656 JFC 日本政策金融公庫

※「広報すずか」の発行経費の一部に充てるため、有料広告を掲載しています。内容に関する責任は広告主に帰属します。

提示が原則不要となります。

注意事項

- 対象は三輪以上の軽自動車で、二輪車や原付は対象外です。
 - 下記の場合、車検用納税証明書が必要となることがあります。
 - ・納付したばかりである
 - ・中古車の購入直後である
 - ・他の市区町村へ引っ越した直後である
 - ・対象車両に過去の未納がある
 - 電子化に伴い、軽自動車税種別割の振替口座登録者への車検用納税書の送付は行いません。
- ※納税確認電子化の対象外のもの、これまでどおり車検用納税証明書を送付します。

地方税共同機構
ホームページ
(軽OSS・軽JNKSの詳細)



納税の休日・夜間窓口

納税課 ☎382-9008 📠382-7660

◆休日窓口

とき 12月18日(日)9時~12時

◆夜間窓口

とき 12月22日(木)・23日(金)
17時15分~20時

ところ 納税課

内容 市税の納付、納税相談、口座振替の手続きなど
※北通用口は利用できません。
南玄関からお越しください。

国民健康保険料の納付をお忘れなく

保険年金課 ☎382-9290 📠382-9455

国民健康保険料は、7月から毎月1期ずつ納期があります(年金天引き(特別徴収)の方は、偶数月に年金から)。納付を忘れている場合などは、早急に保険年金課へご連絡ください。

※12月の納期(国民健康保険料6期)は、月末ではなく12月26日(月)です。

※納期限を過ぎると延滞した期間に応じた延滞金が増加される場合があります。また、督促状を送付するため、督促手数料50円が増加されます。

国民年金基金の活用

保険年金課 ☎382-9401 📠382-9455

国民年金基金とは、国民年金(老齢基礎年金)に上乗せができる公的な個人年金です。

自分の予算に合わせて掛金を設計することができます。掛金は「社会保険料控除」となり、節税をしながら老後資金の準備をすることができますので、ご活用ください。

※国民年金基金の加入員は、国民年金の付加保険料を納付することができません。

※市役所や年金事務所では、手続きができません。

対象 国民年金の第1号被

保険者(20歳~60歳未満、免除されている方などを除く)または任意加入者(60~65歳未満、海外在住の方)

問合せ 全国国民年金基金三重支部(☎0120-65-4192)
📠<https://www.zenkoku-kin.or.jp/>

物価高騰対策のための高齢者施設および障がい者施設への事業所支援

長寿社会課 ☎382-9886 📠382-7607

障がい福祉課 ☎382-7626 📠382-7607

コロナ禍において、原油価格や電気・ガス料金を含む物価の高騰の影響を受けている高齢者施設および障がい者施設などの負担を軽減するため、支援を行います。

対象 市内の下記の施設

- 高齢者施設・サービス提供事業所(サービス付き高齢者向け住宅および有料老人ホームを除く)
- 障がい者施設・サービス提供事業所

内容 食材費・電気料金・ガス料金・車両燃料費の経費に対する給付金の交付

申込み 2月28日(火)17時まで
に、長寿社会課または障がい福祉課へ

※12月以降に支援対象となる事業所へ、手続き方法などの案内を郵送します。

鈴鹿のことは、裁判所前の当事務所で

遺言・相続・離婚・事故(交通、労災)は初回相談30分無料

三重弁護士会所属弁護士
石坂俊雄
村田正人
福井正明
伊藤誠基
森 一恵



三重合同法律事務所

TEL:059-226-0451
〒514-0033 津市丸之内33番26号

HPは「三重合同法律事務所」



婚活 結婚相手探しませんか?

安心と信頼のマル適マーク(CMS)取得
122402(8)

2021年 会員数・成婚数 No.1
日本結婚相談所連盟 正規加盟店

当社は東証一部上場(株)IBJに加盟しています。
お相手探しから結婚に至るまで親身にサポートします。ご両親からのご相談も歓迎です。まずはお気軽にお電話ください。

☎059-392-7368

日本結婚相談所連盟 正規加盟店

ホームページはこちらから▶



有料広告

※有料広告掲載に関するお問い合わせは、情報政策課(☎382-9036)へ



お知らせ

建物の取壊し・名義変更の際には忘れずに申告を

資産税課 ☎382-9007 ☎382-7604

固定資産税は、1月1日時点において、市内に土地・建物などを所有している方に課税されます。建物を壊したときや、建物の所有者を変更したときは、下記の申告書・届を年内に提出してください。

※法務局に登録されている建物は、法務局へ申請してください。

◆建物を壊したとき

滅失家屋申告書を資産税課または地区市民センターへ

◆建物の所有者を変更するとき

下記の必要書類を添えて、家屋補充課税台帳登録名義人変更届を資産税課へ

必要書類

○売買、贈与などの場合

旧所有者の印鑑登録証明書、売買契約書など

○相続の場合

相続人が分かる書類(戸籍など)、遺産分割協議書、遺言書などの相続を証明する書類、印鑑登録証明書など

※各種様式は、資産税課・地区市民センター窓口のほか、市のホームページ(トップ>生活ガイド>生活便利帳>税金>固定資産税、都市計画税>家屋「未登記建物の名義を変更するときは」[家屋を取り壊したときは])で入手できます。

都市計画案の縦覧ができます

都市計画課 ☎382-9063 ☎384-3938

決定案件

○鈴鹿都市計画臨港地区の変更(鈴鹿市決定)

白子港臨港地区の変更を行う。

○鈴鹿都市計画公園の変更(鈴鹿市決定)

町田公園の変更を行う。

縦覧期間 12月12日(月)~26日(月)(土・日曜日を除く8時30分~17時15分)

縦覧場所 都市計画課

※縦覧期間内であれば、都市計画課に意見書を提出できます。

西部地域C-BUS(椿・平田線)

一部バス停の一時休止

都市計画課 ☎382-9024 ☎384-3938

年末年始、イオンモール鈴鹿駐車場内の混雑などによる運行遅延防止のため、西部地域C-BUS(椿・平田線のみ)の「③イオンモール鈴鹿」バス停を一時的に休止します。

休止期間中、イオンモール鈴鹿へは「③庄野共進」バス停をご利用ください。

※南部地域C-BUS(白子・平田線、太陽の街・平田線)は、通常運行します。

休止期間 12月23日(金)~1月5日(木)

問合せ 都市計画課、三重交通(株)中勢営業所(☎059-233-3501)

教育委員会活動

点検・評価報告書の公表

教育総務課 ☎382-7617 ☎383-7878

令和3年度の教育委員会活動について実施した点検・評価に関する報告書を公表しました。

公表場所 総務課(市役所本館4階)、教育総務課(市役所本館11階)、教育委員会ホームページ(☎<https://www.city.suzuka.lg.jp/kyoiku/committee/index02.html>)

雪道走行は冬用装備で

道路保全課 ☎382-8421 ☎382-7612

ノーマルタイヤでの雪道走行は、事故の危険性が高まるだけでなく、立往生による深刻な通行障害を引き起こす場合があります。積雪時は、幹線道路を中心に融雪剤散布などの対策を行いますが、散布後でもノーマルタイヤでの通行は大変危険です。タイヤチェーンや冬用タイヤを装備し、安全・安心な走行を心掛けてください。

問合せ 道路保全課、鈴鹿建設事務所保全室(☎382-8691)

冬の国道1号鈴鹿峠通行止めにご注意を

土木総務課 ☎382-9072 ☎382-7612

県北中部では、降雪や気温低下により、路面が凍結します。

三重河川国道事務所が管理する国道1号鈴鹿峠(亀山市関町杓掛から甲賀市土山町山中までの全長4.6km)では、車の立ち往生が発生するほどの積雪が予測されるときは、予防的に一時通行止めになります。また、短期間の集中的な大雪が見込まれる場合は人命を最優先とするため、高速道路と並行する国道も同時に通行止めにする場合があります。

その場合、国道1号を亀山市関町木崎の「東海道関宿東交差点」で一部通行止めにし、鈴鹿峠を通過しようとする車両に対して、迂回をお願いすることがありますので、ご注意ください。

※近隣住民の皆さんは通行できます。

※大雪が予想されるときは、道路に設置された情報板や、三重河川国道事務所ホームページ(☎<https://www.cbr.mlit.go.jp/mie/snownavi/>)などで最新の道路規制・気象情報を確認し、不要・不急の外出はお控えください。

三重河川国道事務所
ホームページ



三重河川国道事務所
ツイッター



特定不妊治療費の助成

子ども政策課 ☎382-7661 📠382-9054

対象 次の要件を全て満たしている方

- ・治療開始時点で法律上の夫婦または事実婚の夫婦
- ・夫婦のどちらか一方、または双方が鈴鹿市に住民登録がある
- ・治療開始の妻の年齢が43歳未満

申込み 治療が終了した年度の3月31日まで

※2月・3月に治療が終了した場合は、治療終了日から60日以内にお申し込みください。

※特定不妊治療費助成申請書は、子ども政策課またはホームページで入手できます。

◆先進医療

不妊治療の保険適用に伴い、特定不妊治療(対外受精・顕微授精)の標準的な治療は保険適用となりましたが、一部のオプション的な治療は保険適用外になりました。「先進医療」と認められた治療は、保険診療と併用できるものの、自己負担が増える可能性があるため、「先進医療」に対して助成を行います。

対象治療 保険適用の特定不妊治療と併用して実施された先進医療部分の治療費

※国が先進医療として認めたものが対象(例:タイムラプス、子宮

内細菌叢検査(EMMA/ALICE)、子宮内膜受容能検査(ERA)、PICSI、SEET法、IMSI、子宮内膜スクラッチ、二段階胚移植法など)。

※対象治療は随時変更する場合があります。

助成金額 先進医療部分の治療費の70%(上限5万円)

助成回数 回数制限なし

※保険適用の治療と併用で実施された先進医療に限ります。

必要書類

- ・特定不妊治療費助成申請書
- ・特定不妊治療受診等証明書
- ・医療機関発行の領収書(原本)
- ・医療機関発行の明細書(原本)

◆助成回数追加

保険適用となる特定不妊治療は、年齢および回数制限があるため、第2子以降の特定不妊治療について、回数制限超過後の助成を行います。

対象治療 保険適用の回数を超えた第2子以降の特定不妊治療にかかる治療費

助成金額

- ・採卵から胚移植までの治療の場合:上限30万円
- ・胚移植のみの治療の場合:上限17万5,000円

助成回数 保険適用の治療回数を含めて通算8回まで

※出産による回数のリセットはありません。

必要書類

- ・特定不妊治療費助成申請書
- ・特定不妊治療受診等証明書
- ・医療機関発行の領収書(原本)
- ・戸籍謄本(初めて申請する場合に必要)

年末年始清掃センターへの搬入経路のお願い

清掃センター ☎372-1646 📠372-1406

清掃センター周辺道路渋滞緩和のため、ごみを搬入される場合は、東側からの来場をお願いします。

期間 12月26日(月)~30日(金)、1月4日(水)

※12月31日(土)~1月3日(火)は休業しますのでご注意ください。





お知らせ

スクミリングガイ (ジャンボタニシ)

食害被害の防止対策を

農林水産課 ☎382-9017 📠382-7610

市内各地の水田でスクミリングガイによる水稻の食害被害が発生しています。

スクミリングガイは地中で冬眠するため、冬季に10cm程度の深さで耕起すれば、貝を直接破碎して、死滅させることができます。

越冬する貝の個体数を減らすことで、翌年の食害の抑制につながります。食害被害防止のために、対策を行いましょ。

※未発生ほ場(水田など)への貝の持ち込み防止のため、作業後は機械の洗浄を行ってください。

※貝を触る場合は、ゴム手袋などを付けてください。もし素手で触ってしまった場合は、石けんでよく洗い流してください。

収納コールセンターによる 国民健康保険料の 納付案内

保険年金課 ☎382-9290 📠382-9455

対象 国民健康保険料の納め忘れがある方

とき 12月中旬

内容 三重県国民健康保険料(税)収納コールセンター(株)NTTマーケティングアクト ☎0568-93-6754)による電話での未納のお知らせ

※国民健康保険料は、国保に加入している方の医療費に必要な大事な財源ですので、納期限内での納付をお願いします。

※ATMなどでの振り込みを誘導することは一切ありません。

高度化PICS (歩行者支援システム) 運用開始

交通防犯課 ☎382-9022 📠382-7603

10月から市内1カ所で、スマホアプリを使用し、歩行者用信号機の色や、交差点の名称を音声で伝えるシステム「高度化PICS」の運用を開始しました。

ところ 神戸1丁目交差点

◆高度化PICSとは

主に視覚障がい者が、スマホアプリ「信GO!」を使用して信号のある横断歩道を安全に渡れるように支援するシステムです。三重県警察が、令和3年から県内61カ所に配備しています。

※高度化PICSは、バリアフリー基本構想において重点整備地区に指定されている地域や、視覚障がい者の居住者が多い地域を整備対象とし、主要駅や市役所、福祉施設などを結ぶ経路上の交差点に整備を行っています。

※高度化PICSの設置場所は、三重県警察ホームページ内の「MieClick Maps」に表示されます。

主な機能

- ・アプリを起動し、対象の信号交差点に近づくと、自動的に音声で案内を行います。交差点名称や方向の音声ガイドなど、内容は変更可能で、任意の名称で読み上げます。
- ・スマホ画面を長押しすると、信号の押ボタンと連動し、感知させることができます。

※「信GO!」は、AppStore(iOS)、GooglePlay(Android)で入手できます。

問合せ 鈴鹿警察署交通第一課(☎380-0110)

特殊詐欺にご注意を

交通防犯課 ☎382-9022 📠382-7603

特殊詐欺が多発しています。

被害に遭わないためにも、「自分もだまされるかもしれない」という危機感を持ち、特殊詐欺の予兆電話に注意しましょう。

◆特殊詐欺の手口

市役所の職員や警察官などを名乗り、「保険の払い戻し、還付金がある」「ATMで手続きできる」「期限は今日まで」「あなたのカードが犯罪に使われている」「カードが使用停止になっている」などと言い、ATMへ誘導します。

対策 被害の大半は、固定電話に掛かってきた電話です。犯人は自分たちの声が残ることを嫌がるため、知らない相手からの電話が鳴っても留守番電話機能を使って、すぐに出ないようにしましょう。また、外付けの自動通話録音機器を活用するのも有効です。

※ATMの利用限度額を引き下げることで、被害に遭った場合でも最小限に抑えることができます。

問合せ 交通防犯課、鈴鹿警察署生活安全課(☎380-0110)、鈴鹿地区防犯協会(☎380-5230)



催し物

新型コロナウイルス感染症の影響により、中止や延期する場合があります。中止などは、市ホームページでお知らせします。



じんけんフェスタinすずか

人権政策課 ☎382-9011 📠382-2214

📧jinkenseisaku@city.suzuka.lg.jp

とき 1月14日(土)・15日(日)

10時~16時30分

ところ イスのサンケイホール鈴鹿
入場料 無料

申込み イベント①~③への参加については、座席指定券が必要です。12月26日(月)まで(必着)に、

希望するイベント名・郵便番号・住所・氏名・電話番号・希望枚数(イベントごとに記入)を記入の上、直接、はがき、ファクスまたは電子メールで人権政策課(〒513-8701 住所不要 土・日曜日を除く8時30分~17時15分)へ

※各イベント4枚まで申し込みできます(1枚で1人入場可)。

※抽選による座席指定券は、1月6日(金)に発送予定です。

※応募者の個人情報、当事業でのみ使用します。

※来場の際は、マスクの着用・検温・手指消毒などにご協力ください。

託児 ①、②のイベントについては託児を利用できます。先着15人(生後6カ月~小学校就学前、無料)。人数・年齢・性別を記載し、座席指定券と一緒に申し込みください。

◆①公演会

とき 1月14日(土)14時~16時30分(開場13時)

ところ ホール

内容

- 小・中学生による人権作文の朗読
- 新ちゃんのお笑い人権高座とゆかいな仲間たち

※手話通訳、パソコン要約筆記があります。

出演 露の新治さん(落語家)、桂勢朝さん(落語家)、豊来家板里さん(太神楽曲芸師)、露の新幸さん(落語家)

定員 600人(抽選・全席指定)

◆②人権を考える市民のつどい

とき 1月15日(日)13時30分~15時30分(開場12時30分)

ところ ホール

内容 映画上映会「ワンダー君は太陽」

定員 600人(抽選・全席指定)

◆③ザ・ぶんころがしのかなちゃんとおそぼう

対象 小学生以下の子どもとその家族

とき 1月14日(土)10時~11時(開場9時30分)

ところ 展示室

内容 パネルシアター、絵本の読み聞かせ、歌遊びなど

定員 50人(抽選・全席指定)

主催 鈴鹿市人権擁護委員会

◆パネル展示

とき 1月14日(土)・15日(日)10時~16時

ところ ロビー

内容 小・中学生人権ポスター代表作品、市内企業・団体などの活動紹介、人権に関する各種展示

「親なびワーク」 ファシリテーター養成講座

文化振興課 ☎382-7619 ☎382-9071

子育ての悩みなどを話し合い解決するための訪問型ワークショップ「親なびワーク」のファシリテーター(進行役)の養成講座を実施します。

対象 市内在住の方

とき 1月24日(火)14時~16時

ところ 市役所本館9階 902会議室

定員 10人(先着順)

受講料 無料

申込み・問合せ 12月5日(月)から1月17日(火)17時までに、文化振興課へ

富士山1号墳(第2次) 発掘調査現地公開

文化財課 ☎374-1994 ☎374-0986

とき 12月10日(土)13時~16時
※随時見学できます。

ところ 富士山1号墳発掘調査現場(国分町地内)

※集団解説はありません。

※車でお越しの方は、レインボー会館駐車場(国分町810)へ駐車してください。

※イベント会場では、基本的な感染防止策にご協力ください。

みえ環境フェア2022

環境政策課 ☎382-7954 ☎382-2214

「COOL CHOICE:カーボンニュートラルの実現に向けて、未来のために、今選ぼう!!」をテーマに、楽しみながら環境問題を考えます。

とき 12月11日(日)10時~15時

ところ メッセウイング・みえ(津市北河路町19-1)

入場 無料

問合せ 三重県地球温暖化防止活動推進センター(☎059-245-7517 ☎059-245-7518

✉mccca@mec.or.jp)

国際理解オンライン講座 「スリランカ」

(公財)鈴鹿国際交流協会

☎383-0724 ☎383-0639

✉sifa@mecha.ne.jp

スリランカでは「Rice&Curry」はポピュラーな食事で、香辛料をふんだんに使った数種類の「カレー」を食べるのが一般的です。なぜ複数のカレーを食べるのかなど、日本と異なるその食文化に触れてみましょう。

とき 12月17日(土)13時30分~15時

内容 健康的と言われる主要な香辛料を事例に上げ、スリランカ料理と健康維持の関係について分析します。

※オンライン会議ツール「Zoom」を使用します。

講師 アーナンダ クマーラさん(グローバル人材育成教育学会会長)

参加料 無料

申込み 12月15日(木)までに、氏名・電話番号を電子メールで(公財)鈴鹿国際交流協会へ



催し物

ミニ門松づくり教室

産業政策課 ☎382-8698 ☎382-0304

対象 市内在住、在勤、在学の方

※親子で参加可能で、お子さんにはお菓子のプレゼントがあります。

とき 12月25日(日)10時から(受付9時50分から)

ところ 労働福祉会館1階 大会議室(神戸地子町388)

定員 20組(先着順)

参加料 1,500円(1対分の材料費)

持ち物 のこぎり、はさみ、作業手袋(軍手)、巻き尺、ヤスリ、筆記用具(マジックなど)、ニッパー、

主催 三重コニックス(株)(労働福祉会館指定管理者)

申込み 12月6日(火)9時から、直接または電話で鈴鹿市労働福祉会館(☎383-3360 月曜日を除く9時~17時)へ

スクエアステップ開放デー

健康づくり課 ☎327-5030 ☎382-4187

スクエアステップは、楽しみながら介護予防(認知機能向上・転倒予防)につなげる運動です。

対象 65歳以上の市民

とき 1月13日(金)10時~11時30分

ところ 保健センター(西条5-118-3)

内容 スクエアステップリーダーによるスクエアステップの体験

定員 20人(先着順)

参加費 無料

申込み 12月9日(金)8時30分から、直接または電話で健康づくり課へ

医師による市民健康講座 難聴の話

~聴こえにくさとの付き合い方~

健康づくり課 ☎327-5030 ☎382-4187

対象 市内に住民登録のある方

とき 1月12日(木)13時15分~14時30分

ところ ふれあいセンター(南玉垣町6600)

講師 森正博さん(耳鼻咽喉科医)

定員 100人(先着順)

申込み 電話で健康づくり課へ

※駐車場に限りがありますので、なるべく乗り合わせでお越しください。

スポーツの杜 短期教室

三重交通Gスポーツの杜鈴鹿 ☎392-7071 ☎372-2260

◆水泳場開催教室

申込み 12月8日(木)(先着順)から直接水泳場窓口またはホームページで

教室名	対象	日程	時間	ところ	定員	参加料(税込)
背骨ととのえヨガ	18歳以上の女性	1月11日・25日、 2月8日・22日、 3月8日 各水曜日	11時~12時	会議室	15人	5,500円 (全5回)
バレトン		1月13日・27日、 2月10日・24日、 3月10日 各金曜日	9時45分~ 10時45分	スタジオ	20人	5,500円 (全5回)
アンチエイジングヨガ			11時~12時	会議室	15人	5,500円 (全5回)
パワーヨガ		1月20日、 2月3日・17日、 3月3日・17日 各金曜日	10時~11時	スタジオ	20人	5,500円 (全5回)
大人バレエ		1月23日・30日、 2月13日・27日、 3月13日 各月曜日	11時~12時		12人	6,750円 (全5回)
やさしいフラダンス			19時30分~ 20時30分		20人	5,500円 (全5回)
運動と英語の ジーウィ教室	未就園児 (1~3歳)と 保護者	1月17日・31日、 2月14日・28日 各火曜日	11時~12時	会議室	15組	5,800円 (全4回)
水中リズムウォーク	18歳以上 の方	1月10日・17日・ 24日・31日、 2月7日・14日 各火曜日	13時~14時	25m プール	20人	5,400円 (全6回)
リズム&ピラティス		1月12日・19日・26日、 2月2日・9日 各木曜日	11時~12時	会議室	15人	5,500円 (全5回)
ズンバ		1月12日・26日、 2月9日、 3月9日・23日 各木曜日	14時15分~ 15時15分	スタジオ	20人	5,500円 (全5回)

※各教室の持ち物については、水泳場窓口へ問い合わせまたはホームページをご確認ください。

市民活動団体パネル展

地域協働課 ☎382-8695 📠382-2214

さまざまな分野で活躍する団体の活動を伝えるため、パネル展を開催します。

とき 12月13日(火)~21日(水)

ところ 鈴鹿ハンター1階 サブコート(算所2-5-1)

第3回つながろう 鈴鹿ネットワーク

地域協働課 ☎382-8695 📠382-2214

📧chiikikyodo@city.suzuka.lg.jp

「つながる」をテーマに、各活動の課題の洗い出しや、その課題を解決するきっかけとなる講座や交流会を行います。

※詳しくは、広報すずか11月5日号14・15ページをご確認ください。

対象 市民活動団体、学生、企業などあらゆる方

とき 1月14日(土)9時15分~12時30分

ところ 男女共同参画センターホール

内容 SDGsを理解し、地方創生につなげるカードゲーム「SDGs de 地方創生」

ファシリテーター 米山哲司^{よね やまさと し}さん(NPO法人Mブリッジ代表理事/SDGsアドバイザー)

定員 32人(先着順)

申込み 1月9日(月・祝)までに、ファクス、電子メールで地域協働課または申込みフォームで

申込みフォーム



Suzuka POPコンテスト

図書館 ☎382-0347 📠382-4000

図書館にある本を紹介する手作りのポップ(100mm×148mmのはがきサイズ)を募集します。

対象 小学生以上(市内外は問いません)

※応募規定などを満たさない作品は選考外になります。図書館に設置しているチラシや図書館ホームページなどで、応募規定などを必ずご確認ください。

内容 小学生・ティーンズ・一般の三部門で募集し、3月上旬に各部門1作品を大賞として選出します。大賞受賞者には図書カードを贈呈します。

※応募作品は返却しません。

※3月上旬から4月3日(月)まで、全ての応募作品を図書館本館に展示します。

※作品については、図書館ホームページや発行物などに掲載する場合があります。

申込み 12月5日(月)から1月31日(火)まで(必着)に、直接または郵送で図書館(〒513-0802 飯野寺家町812)へ

※直接の場合は応募用紙、郵送の場合ははがき宛名面に必要事項を記入してください。

※応募用紙は図書館または図書館ホームページから入手できます。

博物館入門講座

「瓦を学ぶ-伊勢国府の瓦-」

考古博物館 ☎374-1994 📠374-0986

📧kokohakubutsukan@city.suzuka.lg.jp

とき 1月15日(日)13時30分から

ところ 考古博物館 講堂

講師 考古博物館学芸員

定員 40人(応募者多数の場合は抽選)

聴講料 無料

※博物館入門講座に参加の方は、常設展を無料で観覧できます。

申込み 12月22日(木)まで(必着)に、講座名、希望者の住所・氏名・電話番号を記入の上、ファクス、往復はがき

または電子メールで考古博物館(〒513-0013 国分町224)へ

※往復はがきの場合は、返信の宛名面に代表者の住所・氏名を記入してください。

※1回で2人まで申し込みできます。

認知症サポーター ステップアップ講座

長寿社会課 ☎382-9886 📠382-7607

認知症の人と家族の暮らしを見守る認知症サポーターから、さらにステップアップして認知症ボランティアとして活動したい方向けの講座です。

対象 市内に在住または在勤で、「認知症サポーター養成講座」を受講済みの方

とき 1月10日(火)10時30分~16時

ところ 市役所本館12階1203会議室

内容 認知症について、認知症の人と接するときの心構え、チームオレンジ鈴鹿について

講師 チームオレンジコーディネーター、専門医、認知症関係者

参加料 無料

定員 10人(先着順)

申込み 12月12日(月)から、電話またはファクスで長寿社会課または申込みフォームで

申込みフォーム



12月の納税・納付

- 固定資産税・都市計画税…3期
- 国民健康保険料…6期
- 【納期限は12月26日(月)です】



鈴鹿の遺産 レガシー

～写真でみる80年～

1942(昭和17)年12月1日に誕生し、今年で市制施行80周年を迎える鈴鹿市。80周年にちなみ、このコーナーでは本市の発展を振り返ります。

その6



記念事業のようす



本市では、市制施行80周年を記念し、今年度さまざまな記念事業が行われています。

右の写真は、市制施行10周年・20周年時の記念事業で撮影された貴重なものです。

どれもその当時の様子を感じられる写真ばかりですが、節目の年を祝い、活気にあふれる姿は、今も変わりはありません。

10周年記念事業



▲記念式典

20周年記念事業



▲市民音楽会



▲三重県物産展



▲子どもたちによる20周年記念行進



80周年記念「応援事業」を募集中です。応援事業について詳しくは、二次元コードをご覧ください。



ひと・まち・モータースポーツ

”チーム三重”が打ち立てた大記録

自然の地形などの障害物を、足をつかずに走破する技術を競う2輪競技「トライアル」。その国内最高峰クラスで前人未到の10年連続・12度目の全日本チャンピオンに輝いたのが四日市市出身のおがわともゆき小川友幸選手です。所属するのは、本市に拠点を置くTEAM MITANI Honda(三谷知明代表)で、まさに“チーム三重”で成し遂げた快挙です。

トライアルは技術もさることながら、他選手との駆け引きや自分自身との戦いというメンタル面が大きな比重を占めます。現在46歳の小川選手ですが、強豪たちと競って念願

の初タイトルを獲得したのは15年前のことでした。

三谷代表は頂点に至るまでを振り返って、「ライバルとの切磋琢磨が、小川選手の精神力を高めました。特に接戦となった時の勝負強さは別格」と話します。とてつもない重圧に打ち勝ち、王座を守り続ける努力は想像を絶します。それでも穏やかな笑顔を絶やさない小川選手。三谷代表をはじめ、支えてくれる全ての人々に感謝しながら挑戦は続きます。

※小川選手のマシンは新名神高速道路鈴鹿パーキングエリアで現在展示中です。



▲大記録達成を喜ぶ小川選手

■中野能成(鈴鹿モータースポーツ友の会 事務局)

広報すずか 2022年12月5日号

キーボード

ジェンダーやコロナ差別など、人権にまつわる問題が数多く発生しています。このような問題は「自分には関係ないこと」ではありません。自分の身近な問題として、互いの人権を尊重しあい、他人の人権に配慮することを、一人一人が考えたいものです。

さて、今回の特集では、これらの人権問題から皆さんを守る取り組みを行っている人権擁護委員を紹介しました。特集を編集するに当たり、委員の活動

現場に取材へ行かせていただいたり、お話を伺ったりする機会がありました。皆さんと話をして思ったことは、とても安心感があって信頼できる方たちだったということです。

差別を受けていても、相談できずにいる方もいるかもしれません。決して一人で悩まず、身近な人権擁護委員の皆さんに相談してみたいと思います。(晴)



スマートフォン用
広報すずか

■発行/鈴鹿市 〒513-8701 鈴鹿市神戸一丁目18番18号 ☎059-382-1100 (代表) 🌐 <https://www.city.suzuka.lg.jp/>
■編集/政策経営部情報政策課 ☎059-382-9036 ☎059-382-2219 📧 johoseisaku@city.suzuka.lg.jp
■印刷・制作/指定就労継続支援事業所 八野就労支援センター印刷係 ☎059-375-4381 ☎059-340-8810

この冊子は資源ごみの「新聞」に分別してください。